

Bekanntmachung

Es findet eine Öffentlichen/Nichtöffentlichen Sitzung des Orsrates St. Ingbert-Rohrbach am Montag, 01.06.2026 um 18:00 Uhr, im Bürgerhaus, Sitzungssaal statt.

Tagesordnung

Eröffnung der Sitzung

Begrüßung
Genehmigung der Tagesordnung

Öffentlicher Teil

- Eröffnung der Sitzung
- 1 Genehmigung der Niederschriften
 - 1.1 Genehmigung der Niederschrift der Sitzung vom 20.04.2026
 - 2 Spielgeräte am Rohrbacher Weiher
 - 3 Bahnhof Rohrbach
 - 4 Orsratsbudget Rohrbach
 - 4.1 Zuschuss Rohrbachfest 2026
 - 5 Mitteilungen und Anfragen
 - 5.1 M/A Lärmschutz Autobahn A6
 - 5.2 M/A Häreloch
 - 5.3 M/A Treppengeländer Wiesentalschule Rohrbach
 - 5.4 M/A Antworten Anfragen Ortsrat der letzten Sitzungen

Nichtöffentlicher Teil

- 6 Mitteilungen und Anfragen
- 6.1 M/A Sachstand Kahlenberghütte

Martin Biedermann

2026/2473 OVOrtsratsvorlage
öffentlich**Spielgeräte am Rohrbacher Weiher**

<i>Organisationseinheit:</i> Stadtgrün und Friedhofswesen (71)	<i>Datum</i> 08.04.2026
---	----------------------------

<i>Beratungsfolge</i>			
Ortsrat St. Ingbert-Rohrbach	Entscheidung	20.04.2026	Ö

Beschlussvorschlag

Die Verwaltung soll prüfen, an welchen Stellen rund um den Rohrbacher Weiher geeignete Spielgeräte installiert werden können, wie der Kostenrahmen dafür wäre und welche Fördermöglichkeiten es gibt. Die Ergebnisse sollen dem Ortsrat Rohrbach wieder vorgelegt werden.

Sachverhalt

Die SPD Ortsratsfraktion Rohrbach hat mit Antrag vom 07.04.2026 um Aufnahme des Tagesordnungspunktes gebeten.

Die Verwaltung teilt folgendes mit:

Im aktuellen Haushalt gibt es unter der Buchungsstelle 5.5.15.03/1667.782600 (Anlage eines Fitnessparcours am Glashütter Weiher) Ermächtigungen aus der Vergangenheit in Höhe von 30.000 Euro. Diese könnten theoretisch zur Aufstellung von Fitness- und oder Spielgeräten am Glashütter Weiher verwendet werden. GB 7 wird beim Geschäftsbereich 2 Finanzen die Übertragung ins Haushaltsjahr 2026 beantragen.

Aufgestellte Fitness- und Spielgeräte sind hinsichtlich der Verkehrssicherheit genauso zu behandeln wie ein Spielplatz. Das bedeutet regelmäßige, dokumentierte Kontrolle und Wartungen bzw. anstehende Reparaturen. Allerdings sind die zukünftig zu erwartenden Vandalismusschäden im Areal am Glashütter Weiher, welche im Ergebnishaushalt zu verorten sind, in keiner Weise abgedeckt. Hier muss der Ortsrat Rohrbach dafür Sorge tragen, dass ein zusätzlich weiter aufgewertetes Areal auch finanziell entsprechend ausgestaltet wird.

Finanzielle Auswirkungen**Anlage/n**

1	Antrag Spielgeraete Weiher
---	----------------------------



SPD-Fraktion im
Ortsrat Rohrbach

Herdis Behmann
Fraktionssprecherin
Otto-Hahn-Straße 7
66386 St. Ingbert

An den Ortsvorsteher von Rohrbach
Martin Biedermann
Bürgerhaus Rohrbach
Obere Kaiserstraße 134
66386 St. Ingbert-Rohrbach

St. Ingbert, den 07.04.2026

Sehr geehrter Herr Ortsvorsteher,

hiermit bittet die SPD-Fraktion im Ortsrat Rohrbach in Ihrem Auftrag um Aufnahme des Tagesordnungspunktes

„Spielgeräte am Rohrbacher Weiher“

für die nächste Ortsratssitzung.

Der Bereich rund um den Rohrbacher Weiher stellt einen wichtigen Naherholungsraum für Bürgerinnen und Bürger dar. In den vergangenen Monaten wurden gezielte Maßnahmen vorangebracht, die die Aufenthaltsqualität deutlich gesteigert haben (z.B. anstehende Eröffnung der Fischerhütte, Liegebänke, Schließung der Grillhütte).

Insbesondere für Familien mit Kindern fehlt es allerdings an attraktiven Spiel- und Bewegungsmöglichkeiten. Durch die Installation von solchen kann die Fläche weiter gezielt aufgewertet und zu einem generationenübergreifenden Treffpunkt weiterentwickelt werden. Eventuell auch mit Bewegungsgeräten für ältere Menschen.

Spielangebote im öffentlichen Raum fördern die körperliche Aktivität und Entwicklung von Kindern, die soziale Interaktion zwischen Familien sowie die Attraktivität des Rohrbacher Weihers insgesamt. Dabei sollten insbesondere naturnahe und nachhaltige Spielangebote berücksichtigt werden.

Beschlussvorschlag:

„Die Verwaltung soll prüfen, an welchen Stellen rund um den Rohrbacher Weiher geeignete Spielgeräte installiert werden können, wie der Kostenrahmen dafür wäre und welche Fördermöglichkeiten es gibt. Die Ergebnisse sollen dem Ortsrat Rohrbach wieder vorgelegt werden.“

Vielen Dank.

Mit freundlichen Grüßen,

i. A. *Herdis Behmann*
(Herdis Behmann, per E-Mail).

2026/2565 OVOrtsratsvorlage
öffentlich**Bahnhof Rohrbach**

<i>Organisationseinheit:</i> Stadtentwicklung (61)	<i>Datum</i> 18.05.2026
<i>Beratungsfolge</i>	
Ortsrat St. Ingbert-Rohrbach	Kenntnisnahme 01.06.2026 Ö

Sachverhalt

Die SPD Ortsratsfraktion Rohrbach hat mit Antrag vom 18.05.2026 um Aufnahme des Tagesordnungspunktes gebeten.

Stellungnahme der Deutschen Bahn:

Wir hatten zum Jahreswechsel 2025/2026 die Hauptbauleistungen für die Umsetzung der Maßnahme am Bahnhof Rohrbach ab dem Sommer dieses Jahres ausgeschrieben und ein entsprechendes, wenn auch über unseren Budgeterwartungen liegendes, Angebot erhalten. Das Saarland – als Finanzierungspartner – hatte uns anschließend die Freigabe zur Beauftragung erteilt.

Leider ist es uns trotz dessen nicht gelungen, für ein einzelnes Baugewerk, konkret für die Oberleitungsarbeiten, eine Baufirma zu finden, da sich keine Baufirmen auf diese gesonderte Ausschreibung beworben hatten. Diese Arbeiten sind jedoch essenziell, weil sie die Voraussetzung für die Baufeldfreimachung sind und ohne diese ein Baubeginn an der Station und für die Unterführung nicht gewährleistet werden kann. Wir haben verschiedene Lösungsmöglichkeiten untersucht, diese Leistungen erneut ausgeschrieben sowie alle Rahmenvertragspartner abgefragt. Im Ergebnis konnten wir bis April keine Oberleitungsfirma finden, die in den für diese Arbeiten zur Verfügung stehenden Zeitfenstern vorab der Hauptmaßnahme hätte arbeiten können, so dass dieses Baufenster für die Oberleitungsarbeiten ergebnislos verstreichen musste. Vor diesem Hintergrund ist die Realisierung des Projekts in diesem Jahr zu unserem Bedauern keinesfalls mehr möglich.

Um dennoch eine Perspektive für das Projekt zu erhalten, ist unsererseits die Aufnahme der Maßnahme in das Maßnahmenpaket der Korridorsanierung Ludwigshafen-Forbach im Jahr 2029 vorgesehen.

Wir bedauern sehr, dass sich der unsererseits fest eingeplante Baubeginn daher nicht einhalten lässt und die Barrierefreiheit an der Verkehrsstation Rohrbach (Saar) aktuell noch nicht hergestellt werden kann.

Gerne halten wir Sie über alle weiteren Schritte und neue Entwicklungen auf dem Laufenden.

Finanzielle Auswirkungen

Anlage/n

1	Antrag Bahnhof Rohrbach
---	-------------------------



SPD-Fraktion im
Ortsrat Rohrbach

Herdis Behmann
Fraktionssprecherin
Otto-Hahn-Straße 7
66386 St. Ingbert

An den Ortsvorsteher von Rohrbach
Martin Biedermann
Bürgerhaus Rohrbach
Obere Kaiserstraße 134
66386 St. Ingbert-Rohrbach

St. Ingbert, den 18.05.2026

Sehr geehrter Herr Ortsvorsteher,

hiermit bittet die SPD-Fraktion im Ortsrat Rohrbach um Aufnahme des Tagesordnungspunktes

„Bahnhof Rohrbach“

für die nächste Ortsratssitzung.

Auf eine Anfrage der SPD Rohrbach an das saarländische Verkehrsministerium erhielten wir Anfang Juli 2024 die Auskunft, dass der Rohrbacher Bahnhof barrierefrei modernisiert werden solle.

In dem Schreiben aus dem Ministerium war die Rede vom Beginn der Bauarbeiten in 2026, die vollständige Inbetriebnahme war für 2028 vorgesehen.

Da bisher von den Vorbereitungen zu den genannten Bauarbeiten noch nichts zu sehen ist, fragen wir hiermit den aktuellen Sachstand an.

Vielen Dank.
Mit freundlichen Grüßen,

i. A. 
(Herdis Behmann, per E-Mail).

2026/2513 OVOrtsratsvorlage
öffentlich**Ortsratsbudget Rohrbach**

<i>Organisationseinheit:</i> Haushalt (20)	<i>Datum</i> 08.05.2026
---	----------------------------

<i>Beratungsfolge</i>			
Ortsrat St. Ingbert-Rohrbach	Entscheidung	01.06.2026	Ö

Beschlussvorschlag**Sachverhalt**

OV Biedermann hat um eine aktuelle Übersicht der Verfügungsmittel des Ortsrats St. Ingbert – Rohrbach gebeten.

Finanzielle Auswirkungen**Anlage/n**

1	Ortsratsbudget 2026 Rohrbach Stand 20.05.2026
---	---

Stadtteilbezogene Ansätze 2026

Stadtteil:

Rohrbach

Stand: 20.05.2026

Produkt	Sachkonto	Inhalt	Ansatz 2026	Nachtrag	Haushaltsmittel aus Vorjahren	verausgabt	Deckungs- mittel	üpl./apl. Mittel	durch Aufträge gebunden	noch zur Verfügung	verantwortlich
			€	€	€	€	€	€	€	€	
Ortsratsbudget (§ 73 Abs. 3 KSVG)											
					voraussichtlich 17.015,88						
1.1.01.01	559202	Verfüungsmittel des Orsrates	3.100,00	0,00		-813,47	0,00	0,00	0,00	19.302,41	Frau Holzer
2.5.01.03	531802	Zuschuss zum Dorffest	5.500,00	0,00	0,00	0,00	0,00	0,00	0,00	5.500,00	Frau Kihm
2.5.01.03	529900	Sach- und Dienstleistungen Dorffest	14.257,00	0,00	0,00	0,00	0,00	0,00	0,00	14.257,00	Frau Kihm
2.5.01.03	552900	Sonstige Aufwendungen für die Inanspruchnahme von Rechten	2.000,00	0,00	0,00	0,00	0,00	0,00	0,00	2.000,00	Frau Kihm
2.5.01.03	554100	Versicherungsbeiträge Dorffest	173,00	0,00	0,00	0,00	0,00	0,00	0,00	173,00	Frau Kihm
2.5.01.03	529940	Aufwendungen für Müllentsorgung	500,00	0,00	0,00	0,00	0,00	0,00	0,00	500,00	Frau Kihm
2.5.02.01	531802	Förderung kultureller Vereine	3.700,00	0,00	0,00	0,00	0,00	0,00	0,00	3.700,00	Frau Kihm
3.6.40.01	529960	Seniorentag	3.000,00	0,00	0,00	0,00	0,00	0,00	0,00	3.000,00	Frau Motsch
3.6.40.01	531802	Förderung Jugendpflege treibender Verbände	3.560,00	0,00	0,00	0,00	0,00	0,00	0,00	3.560,00	Frau Motsch
5.5.15.02	523120	Unterhaltung und Bewirtschaftung v. öffentl. Grünflächen/Naherholungsgebieten (Gesamtstadt)	170.000,00	0,00	0,00	-39.606,19	0,00	0,00	0,00	130.393,81	Herr Lambert
5.5.15.03	523120	Unterhaltung und Bewirtschaftung v. öffentl. Spiel- u. Bolzplätzen (Gesamtstadt)	42.000,00	0,00	0,00	-9.974,20	0,00	0,00	0,00	32.025,80	Herr Lambert
5.5.30.01	523120	Unterhaltung des Friedhofes (Gesamtstadt)	86.000,00	0,00	0,00	-26.830,06	0,00	0,00	0,00	59.169,94	Herr Lambert
		Summe:	333.790,00	0,00	17.015,88	-77.223,92	0,00	0,00	0,00	273.581,96	

Festlegung Reihenfolge (§ 73 Abs. 3 Nr. 2 KSVG)

5.4.10.01	523282	Bewirtschaftung der Straßen	52.200,00		0,00	-33.879,79	0,00	0,00	0,00	18.320,21	Herr Model
5.4.10.04	523282	Unterhaltung der Straßenbeleuchtung	25.000,00		0,00	-6.011,77	0,00	0,00	0,00	18.988,23	Herr Model

Die Bildung von Rückstellungen erfolgt im Rahmen des Jahresabschlusses 2025.

Produkt	Sachkonto	Inhalt	Ansatz 2026	Nachtrag	Haushaltsmittel aus Vorjahren	verausgabt	Deckungs- mittel	üpl./apl. Mittel	durch Aufträge gebunden	noch zur Verfügung	verantwortlich
			€	€	€	€	€	€	€	€	
Investive Maßnahmen (§ 73 Abs. 2 KSVG)											
1.1.11.02	2300.783050	Umbau Bürgerhaus Rohrbach	0,00	0,00	521.187,34	0,00	0,00	0,00	16.749,28	504.438,06	Herr Beck
1.1.11.02	2312.783050	Neubau Feuerwehrrätehaus Rohrbach (Baumaßnahme)	0,00	0,00	93.428,14	0,00	0,00	0,00	3.073,95	90.354,19	Herr Beck
1.1.11.02	2319.782300	Neubau der Kindertagesstätte Rohrbach (Gründerwerb)	0,00	0,00	446,79	0,00	0,00	0,00	0,00	446,79	Herr Beck
1.1.11.02	2323.782300	Ankauf Grundstück im Stegbruch	0,00	0,00	1.948,57	0,00	0,00	0,00	0,00	1.948,57	Herr Beck
1.2.20.01	2617.782600	Ersatzbeschaffung eines Mannschaftstransportwagens LB Rohrbach (bew. Anl.verm.)	65.000,00	0,00	0,00	-65.243,95	243,95	0,00	0,00	0,00	Herr Schöben
1.2.20.01	7039.782600	Kleininvestitionen von 1.000 bis 20.000 € (bewegliches Anlagevermögen) (Buchungsstelle beinhaltet alle Stadtteile)	149.000,00	0,00	60.000,00	-17.387,30	-487,90	0,00	0,00	191.124,80	Herr Schöben
4.2.10.01	8533.781800	Akt. Zusch.an den TV 66 Rohrbach z. Neueinrichtung zweier Tennisplätze	450.000,00	0,00	0,00	0,00	0,00	0,00	0,00	450.000,00	Frau Pieter
5.4.10.01	2410.783200	Erschließungsmaßnahme Obere Kaiserstraße (Baumaßnahme)	650.000,00	0,00	0,00	0,00	0,00	0,00	0,00	650.000,00	Herr Model
5.5.15.03	1667.782600	Anlage eines Fitnessparcours am Glashütter Weiher	0,00	0,00	30.000,00	0,00	0,00	0,00	0,00	30.000,00	Herr Lambert
5.5.30.01	1663.782600	Errichtung von Urnenwänden auf allen Friedhöfen	0,00	0,00	21.587,58	0,00	0,00	0,00	0,00	21.587,58	Herr Lambert
5.6.10.03	1469.783200	Errichtung von Fahrradinfrastruktur (Baumaßnahme) (Buchungsstelle beinhaltet alle Stadtteile)	0,00	0,00	562.789,55	0,00	0,00	0,00	0,00	562.789,55	Herr Krämer

Die Prüfung und Bildung von Ermächtigungen erfolgt im Rahmen des Jahresabschlusses 2025

aufgestellt: J. Hartmann

2026/2511 OVOrtsratsvorlage
öffentlich**Zuschuss Rohrbachfest 2026**

<i>Organisationseinheit:</i> Haushalt (20)	<i>Datum</i> 08.05.2026
---	----------------------------

<i>Beratungsfolge</i>			
Ortsrat St. Ingbert-Rohrbach	Entscheidung	01.06.2026	Ö

Beschlussvorschlag**Sachverhalt**

OV Biedermann hat um Aufnahme des Tagesordnungspunktes gebeten.

Finanzielle Auswirkungen**Anlage/n**

1	Antrag Zuschuss Dorffest Rohrbach
---	-----------------------------------

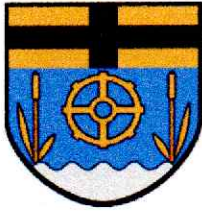

Martin Biedermann, Fichtenweg 19, 66386 Rohrbach

**Zentrale Dienste
Am Markt
66386 St.Ingbert**

Martin Biedermann / Ortsvorsteher Rohrbach

**martin.biedermann@spd-rohrbach.saarland
Tel. +49 176 41716978
Fichtenweg 19, 66386 St. Ingbert-Rohrbach**

Rohrbach, 08.Mai 2026

Sehr geehrte Damen und Herren des Ortsrats Rohrbach,

Antrag auf Zuschuss für das kommende Rohrbachfest am 7.-8.August 2026.

Begründung : Der Ortsrat Rohrbach hat mit Zustimmung eine Verlagerung des Dorffestes „ Hinter den Gärten und dem Vorplatz der Rohrbachhalle „ in der Ortsratssitzung beschlossen.

Diese Traditionsveranstaltung birgt auch weiterhin hohe Kosten. Alleine durch Sponsoring und Standgelder ist eine solche Veranstaltung kaum zu stemmen.

Durch die Verlagerung sind bereits Kosten minimiert, decken aber nicht alle Ausgaben ab.

Deshalb stelle ich den Antrag auf Zuschuss für das kommende Rohrbacher Dorffest.

Über eine Zustimmung eines Zuschusses des Ortsrates Rohrbach wäre ich dankbar.

Gerne stehe ich Ihnen für weitere Fragen in der Ortsratssitzung am 1.Juni 2026 zur Verfügung.

**Mit freundlichen Grüßen
Martin Biedermann**

Martin Biedermann

2026/2553 OVOrtsratsvorlage
öffentlich**Lärmschutz Autobahn A6**

<i>Organisationseinheit:</i> Stadtentwicklung (61)	<i>Datum</i> 12.05.2026
---	----------------------------

<i>Beratungsfolge</i>			
Ortsrat St. Ingbert-Rohrbach	Kenntnisnahme	01.06.2026	Ö

Beschlussvorschlag**Sachverhalt**

Lärmschutz an Autobahnbrücken

Stellungnahme der Autobahn GmbH:

Wir haben den von Ihnen beschriebenen Bereich an der Anschlussstelle St. Ingbert-Rohrbach der A 6 untersucht.

Hierzu wurde ein schalltechnisches Modell erstellt, in dem das Gelände und die vorhandene Bebauung nachmodelliert wurden.

Ebenso wurde die Bundesautobahn nachmodelliert und mit den aktuellen Verkehrszahlen inklusive der Verkehrszusammensetzung auf den Hauptfahrbahnen der A6 sowie den Rampen versehen.

Anhand dieses Modells konnten die beiden Rasterlärmkarten berechnet werden. Diese zeigen den Verlauf der drei wichtigsten Grenzwertlinien im Rahmen der Lärmsanierung für den Tagzeitraum (6–22 Uhr) und den Nachtzeitraum (22–6 Uhr). Für die Gebietskategorie ist immer die Festsetzung im Bebauungsplan maßgebend.

Finanzielle Auswirkungen**Anlage/n**

1	Emissionsberechnung Straße
2	Rasterlärmkarte Nacht
3	Rasterlärmkarte Tag

A6 St.Ingbert AS Rohrbach Emissionsberechnung Straße - Rasterlärmkarte Bestand

16

Straße	DTV	KM	Straßenoberfläche	vPkw	vPkw	vLkw1	vLkw1	M	M	pPkw	pLkw1	pLkw2	pPkw	pLkw1	pLkw2	Steigung	Drefl	L'w	L'w	
				Tag	Nacht	Tag	Nacht	Tag	Nacht	Tag	Tag	Tag	Nacht	Nacht	Tag			Nacht	Tag	
	Kfz/24h	km		km/h	km/h	km/h	km/h	Kfz/h	Kfz/h	%	%	%	%	%	%	%	dB	dB(A)	dB(A)	
A6 Hauptfahrbahn	43072	0,000	SMA 8	130	130	90,00	90,00	2420	544	85,70	3,70	9,90	77,20	4,60	17,50	11,5	0,0	103,5	98,1	
A6 Hauptfahrbahn	43072	0,074	SMA 8	130	130	90,00	90,00	2420	544	85,70	3,70	9,90	77,20	4,60	17,50	1,2	0,0	95,9	90,1	
A6 Hauptfahrbahn	43072	0,908	Nicht geriffelter Gussasphalt	130	130	90,00	90,00	2420	544	85,70	3,70	9,90	77,20	4,60	17,50	-1,3	0,0	97,5	91,8	
A6 Hauptfahrbahn	45224	0,940	Nicht geriffelter Gussasphalt	130	130	90,00	90,00	2542	569	86,40	3,70	9,20	77,90	4,80	16,60	-1,3	0,0	97,7	91,9	
A6 Hauptfahrbahn	45224	0,969	SMA 8	130	130	90,00	90,00	2542	569	86,40	3,70	9,20	77,90	4,80	16,60	-1,5	0,0	96,0	90,2	
A6 Hauptfahrbahn	45224	1,152	SMA 8	130	130	90,00	90,00	2542	569	86,40	3,70	9,20	77,90	4,80	16,60	-2,2	0,0	96,1	90,3	
A6 Hauptfahrbahn	45224	1,191	SMA 8	130	130	90,00	90,00	2542	569	86,40	3,70	9,20	77,90	4,80	16,60	-1,8	0,0	96,0	90,2	
A6 Hauptfahrbahn	45224	1,242	SMA 8	130	130	90,00	90,00	2542	569	86,40	3,70	9,20	77,90	4,80	16,60	-2,1	0,0	96,0	90,2	
A6 Hauptfahrbahn	45224	1,286	SMA 8	130	130	90,00	90,00	2542	569	86,40	3,70	9,20	77,90	4,80	16,60	-2,1	0,0	96,0	90,3	
A6 Hauptfahrbahn	45224	1,309	SMA 8	130	130	90,00	90,00	2542	569	86,40	3,70	9,20	77,90	4,80	16,60	-2,3	0,0	96,1	90,3	
A6 Hauptfahrbahn	45224	1,357	SMA 8	130	130	90,00	90,00	2542	569	86,40	3,70	9,20	77,90	4,80	16,60	-2,4	0,0	96,1	90,4	
A6 Hauptfahrbahn	45224	1,423	SMA 8	130	130	90,00	90,00	2542	569	86,40	3,70	9,20	77,90	4,80	16,60	-2,3	0,0	96,1	90,3	
A6 Hauptfahrbahn	45224	1,476	SMA 8	130	130	90,00	90,00	2542	569	86,40	3,70	9,20	77,90	4,80	16,60	-2,7	0,0	96,2	90,5	
A6 Hauptfahrbahn	45224	1,541	SMA 8	130	130	90,00	90,00	2542	569	86,40	3,70	9,20	77,90	4,80	16,60	-15,2	0,0	104,1	98,7	
A6 Hauptfahrbahn	45224	1,605	SMA 8	130	130	90,00	90,00	2542	569	86,40	3,70	9,20	77,90	4,80	16,60	11,8	0,0	103,8	98,5	
A6 Hauptfahrbahn	45224	1,672	SMA 8	130	130	90,00	90,00	2542	569	86,40	3,70	9,20	77,90	4,80	16,60	0,0	0,0	96,0	90,2	
Auffahrt Fr MA	3840	0,000	SMA 8	80	80	80,00	80,00	216	48	85,70	3,70	9,90	77,20	4,60	17,50	-1,2	0,0	81,9	76,5	
Auffahrt Fr MA	3840	0,063	SMA 8	80	80	80,00	80,00	216	48	85,70	3,70	9,90	77,20	4,60	17,50	2,3	0,0	81,9	76,5	
Auffahrt Fr MA	3840	0,084	SMA 8	80	80	80,00	80,00	216	48	85,70	3,70	9,90	77,20	4,60	17,50	2,5	0,0	82,0	76,6	
Auffahrt Fr MA	3840	0,150	SMA 8	80	80	80,00	80,00	216	48	85,70	3,70	9,90	77,20	4,60	17,50	2,4	0,0	82,0	76,6	
Auffahrt Fr MA	3840	0,165	SMA 8	80	80	80,00	80,00	216	48	85,70	3,70	9,90	77,20	4,60	17,50	3,6	0,0	82,3	77,0	
Auffahrt Fr MA	3840	0,192	SMA 8	80	80	80,00	80,00	216	48	85,70	3,70	9,90	77,20	4,60	17,50	2,8	0,0	82,1	76,7	
Auffahrt Fr MA	3840	0,209	SMA 8	80	80	80,00	80,00	216	48	85,70	3,70	9,90	77,20	4,60	17,50	1,6	0,0	81,9	76,5	
Auffahrt Fr MA	3840	0,238	SMA 8	80	80	80,00	80,00	216	48	85,70	3,70	9,90	77,20	4,60	17,50	3,1	0,0	82,2	76,8	
Auffahrt Fr MA	3840	0,252	SMA 8	80	80	80,00	80,00	216	48	85,70	3,70	9,90	77,20	4,60	17,50	3,1	0,0	82,2	76,8	
Auffahrt Fr MA	3840	0,270	SMA 8	80	80	80,00	80,00	216	48	85,70	3,70	9,90	77,20	4,60	17,50	3,1	0,0	82,2	76,9	
Auffahrt Fr MA	3840	0,286	SMA 8	80	80	80,00	80,00	216	48	85,70	3,70	9,90	77,20	4,60	17,50	1,6	0,0	81,9	76,5	
Abfahrt Fr Ma	1920	0,000	SMA 8	80	80	80,00	80,00	108	24	86,40	3,70	9,20	77,90	4,80	16,60	1,8	0,0	78,7	73,3	
Abfahrt Fr Ma	1920	0,226	SMA 8	80	80	80,00	80,00	108	24	86,40	3,70	9,20	77,90	4,80	16,60	-3,2	0,0	79,1	73,8	
Abfahrt Fr Ma	1920	0,254	SMA 8	80	80	80,00	80,00	108	24	86,40	3,70	9,20	77,90	4,80	16,60	-2,3	0,0	78,8	73,5	
Abfahrt Fr Ma	1920	0,328	SMA 8	80	80	80,00	80,00	108	24	86,40	3,70	9,20	77,90	4,80	16,60	-1,2	0,0	78,7	73,3	
Abfahrt Fr SB	4240	0,000	SMA 8	80	80	80,00	80,00	238	54	85,70	3,70	9,90	77,20	4,60	17,50	-0,3	0,0	82,3	77,0	
Abfahrt Fr SB	4240	0,187	SMA 8	80	80	80,00	80,00	238	54	85,70	3,70	9,90	77,20	4,60	17,50	-2,9	0,0	82,6	77,3	

Die Autobahn GmbH des Bundes, Heidestraße 15 10557 Berlin

1

A6 St.Ingbert AS Rohrbach Emissionsberechnung Straße - Rasterlärmkarte Bestand

16

Straße	DTV	KM	Straßenoberfläche	vPkw	vPkw	vLkw1	vLkw1	M	M	pPkw	pLkw1	pLkw2	pPkw	pLkw1	pLkw2	Steigung	Drefl	L'w	L'w	
	Kfz/24h	km		Tag	Nacht	Tag	Nacht	Tag	Nacht	Tag	Tag	Tag	Nacht	Nacht	Nacht			%	dB	
				km/h	km/h	km/h	km/h	Kfz/h	Kfz/h	%	%	%	%	%	%	%		dB(A)	dB(A)	
Abfahrt Fr SB	4240	0,224	SMA 8	80	80	80,00	80,00	238	54	85,70	3,70	9,90	77,20	4,60	17,50	-4,4	0,0	83,1	78,0	
Abfahrt Fr SB	4240	0,251	SMA 8	80	80	80,00	80,00	238	54	85,70	3,70	9,90	77,20	4,60	17,50	-4,4	0,0	83,1	78,0	
Abfahrt Fr SB	4240	0,276	SMA 8	80	80	80,00	80,00	238	54	85,70	3,70	9,90	77,20	4,60	17,50	-5,9	0,0	84,1	79,1	
Abfahrt Fr SB	4240	0,314	SMA 8	80	80	80,00	80,00	238	54	85,70	3,70	9,90	77,20	4,60	17,50	-4,7	0,0	83,3	78,2	
Abfahrt Fr SB	4240	0,385	SMA 8	80	80	80,00	80,00	238	54	85,70	3,70	9,90	77,20	4,60	17,50	-1,8	0,0	82,3	77,0	
Auffahrt Fr SB	1616	0,000	SMA 8	80	80	80,00	80,00	91	20	86,40	3,70	9,20	77,90	4,80	16,60	-0,9	0,0	78,0	72,6	
Auffahrt Fr SB	1616	0,060	SMA 8	80	80	80,00	80,00	91	20	86,40	3,70	9,20	77,90	4,80	16,60	4,1	0,0	78,6	73,3	
Auffahrt Fr SB	1616	0,111	SMA 8	80	80	80,00	80,00	91	20	86,40	3,70	9,20	77,90	4,80	16,60	5,7	0,0	79,6	74,5	
Auffahrt Fr SB	1616	0,167	SMA 8	80	80	80,00	80,00	91	20	86,40	3,70	9,20	77,90	4,80	16,60	5,0	0,0	79,2	74,0	
Auffahrt Fr SB	1616	0,187	SMA 8	80	80	80,00	80,00	91	20	86,40	3,70	9,20	77,90	4,80	16,60	4,7	0,0	79,0	73,8	
Auffahrt Fr SB	1616	0,205	SMA 8	80	80	80,00	80,00	91	20	86,40	3,70	9,20	77,90	4,80	16,60	2,9	0,0	78,2	72,9	
Auffahrt Fr SB	1616	0,226	SMA 8	80	80	80,00	80,00	91	20	86,40	3,70	9,20	77,90	4,80	16,60	2,1	0,0	78,0	72,6	
Auffahrt Fr SB	1616	0,239	SMA 8	80	80	80,00	80,00	91	20	86,40	3,70	9,20	77,90	4,80	16,60	3,5	0,0	78,4	73,1	
Auffahrt Fr SB	1616	0,255	SMA 8	80	80	80,00	80,00	91	20	86,40	3,70	9,20	77,90	4,80	16,60	2,5	0,0	78,1	72,7	
Auffahrt Fr SB	1616	0,273	SMA 8	80	80	80,00	80,00	91	20	86,40	3,70	9,20	77,90	4,80	16,60	0,2	0,0	78,0	72,6	

Die Autobahn GmbH des Bundes, Heidestraße 15 10557 Berlin

2

A6 St.Ingbert AS Rohrbach Emissionsberechnung Straße - Rasterlärmkarte Bestand

16

Legende

Straße		Straßenname
DTV	Kfz/24h	Durchschnittlicher Täglicher Verkehr
KM	km	Kilometrierung
Straßenoberfläche		
vPkw Tag	km/h	Geschwindigkeit Pkw in Zeitbereich
vPkw Nacht	km/h	Geschwindigkeit Pkw in Zeitbereich
vLkw1 Tag	km/h	Geschwindigkeit Lkw1 im Zeitbereich
vLkw1 Nacht	km/h	Geschwindigkeit Lkw1 im Zeitbereich
M Tag	Kfz/h	Mittlerer stündlicher Verkehr in Zeitbereich
M Nacht	Kfz/h	Mittlerer stündlicher Verkehr in Zeitbereich
pPkw Tag	%	Prozent Pkw im Zeitbereich
pLkw1 Tag	%	Prozent Lkw1 im Zeitbereich
pLkw2 Tag	%	Prozent Lkw2 im Zeitbereich
pPkw Nacht	%	Prozent Pkw im Zeitbereich
pLkw1 Nacht	%	Prozent Lkw1 im Zeitbereich
pLkw2 Nacht	%	Prozent Lkw2 im Zeitbereich
Steigung	%	Längsneigung in Prozent (positive Werte Steigung, negative Werte Gefälle)
Drefl	dB	Pegeldifferenz durch Reflexionen
L'w Tag	dB(A)	Schalleistungspegel / Meter im Zeitbereich
L'w Nacht	dB(A)	Schalleistungspegel / Meter im Zeitbereich

Die Autobahn GmbH des Bundes, Heidestraße 15 10557 Berlin

3

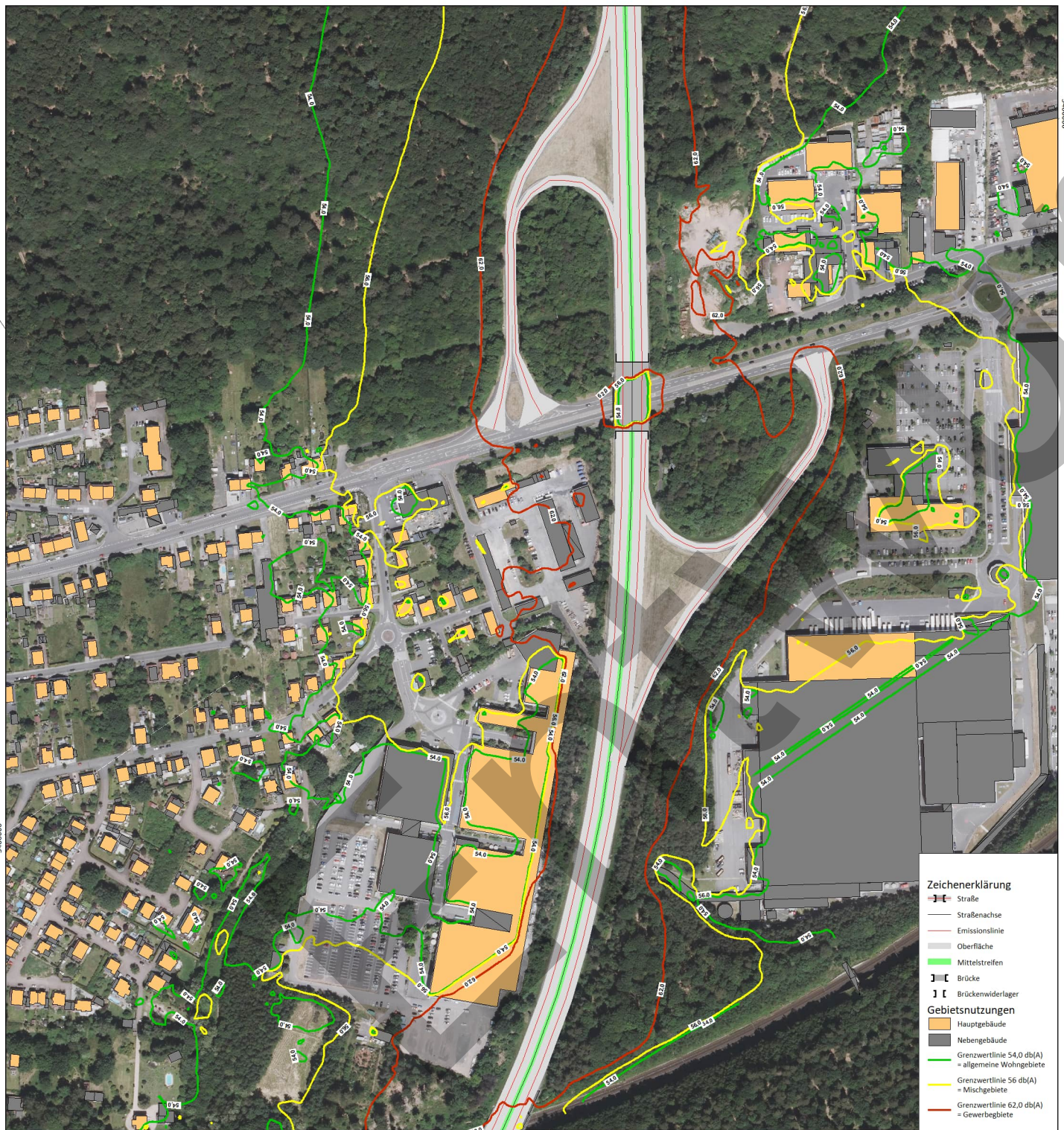

- Zeichenerklärung**
- Straße
 - Straßenachse
 - Emissionslinie
 - Oberfläche
 - Mittelstreifen
 - Brücke
 - Brückenwiderlager
- Gebietsnutzungen**
- Hauptgebäude
 - Nebengebäude
 - Grenzwertlinie 54,0 db(A) = allgemeine Wohngebiete
 - Grenzwertlinie 56 db(A) = Mischgebiete
 - Grenzwertlinie 62,0 db(A) = Gewerbegebiete

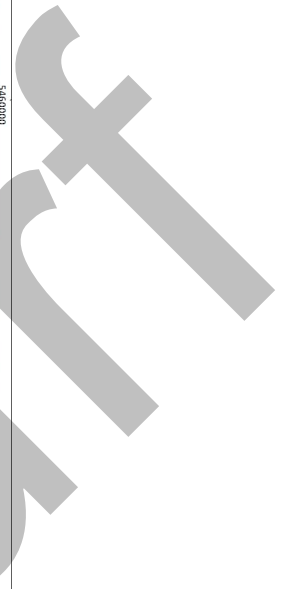

	Die Autobahn Niederlassung West Außenstelle Neunkirchen	bearbeitet	
		freigegeben	
		Projekt-Nr.	

Nr.	Art der Änderung	Datum	Zeichen

Lagesystem	ETRS	Stand Kataster
Höhensystem	DHHN92	Bestandsvermessung

Voruntersuchung

Die Autobahn GmbH des Bundes	Unterlage / Blatt-Nr.:
A6 AS St.Ingbert Rohrbach	Lageplan
PROJIS-Nr.: - / -	Maßstab 1 : 2.500

**Untersuchung Verkehrslärm
-Rasterlärmkarte-**
LrN, Berechnung in 2 m über Grund

Aufgestellt: Autobahn GmbH, NL West i.A.	
Neunkirchen, den.....	



- Zeichenerklärung**
- Straße
 - Straßenachse
 - Emissionslinie
 - Oberfläche
 - Mittelstreifen
 - Brücke
 - Brückenwiderlager
- Gebietsnutzungen**
- Hauptgebäude
 - Nebengebäude
 - Grenzwertlinie 64,0 db(A)
= allgemeine Wohngebiete
 - Grenzwertlinie 66 db(A)
= Mischgebiete
 - Grenzwertlinie 72,0 db(A)
= Gewerbegebiete

	Die Autobahn Niederlassung West Außenstelle Neunkirchen	bearbeitet	
		freigegeben	
		Projekt-Nr.	

Nr.	Art der Änderung	Datum	Zeichen
Lagesystem	ETRS	Stand Kataster
Höhensystem	DHHN92	Bestandsvermessung

Voruntersuchung

Die Autobahn GmbH des Bundes	Unterlage / Blatt-Nr.:
A6 AS St.Ingbert Rohrbach	Lageplan
PROJIS-Nr.: - / -	Maßstab 1 : 2.500
Untersuchung Verkehrsärm -Rasterärmkarte- <small>L/T, Berechnung in 2 m über Grund</small>	
Aufgestellt: Autobahn GmbH, NL West i.A.	
Neunkirchen, den.....	

2026/2567 OVOrtsratsvorlage
öffentlich**M/A Häreloch**

<i>Organisationseinheit:</i> Wirtschaftsförderung (05)	<i>Datum</i> 19.05.2026
---	----------------------------

<i>Beratungsfolge</i>			
Ortsrat St. Ingbert-Rohrbach	Kenntnisnahme	01.06.2026	Ö

Beschlussvorschlag**Sachverhalt**

Die Verwaltung teilt mit, dass die Bank am Wanderweg aufgestellt wurde.

Finanzielle Auswirkungen**Anlage/n**

1	Bank Häreloch
---	---------------



2026/2516 OVOrtsratsvorlage
öffentlich**Treppengeländer Wiesentalschule Rohrbach**

<i>Organisationseinheit:</i> Gebäudemanagement (65)	<i>Datum</i> 08.05.2026
--	----------------------------

<i>Beratungsfolge</i>			
Ortsrat St. Ingbert-Rohrbach	Kenntnisnahme	01.06.2026	Ö

Beschlussvorschlag**Sachverhalt**

Die FW-Ortsratsfraktion Rohrbach hat mit Antrag vom 7.5.2026 um Aufnahme des Tagesordnungspunktes gebeten.

Stellungnahme der Verwaltung:

Der Handlauf soll durch den Hausmeister demnächst montiert werden.

Finanzielle Auswirkungen**Anlage/n**

1	FW Rohrbach Montage Treppengeländer Wiesentalschule
---	---



St.Ingbert, 08.05.2026

An den Ortsvorsteher von Rohrbach Martin Biedermann

Sehr geehrter Herr Ortsvorsteher,

wir bitten Sie bei der Stadtverwaltung zu erfragen, wann nun endlich mit der Montage des Treppengeländers in der Wiesentalschule zu rechnen ist.

Die beiden Räume in der ersten Etage werden wöchentlich von der AWO und dem Männerchor 1860 Rohrbach fast ausschließlich durch ältere Personen genutzt.

Seit September des vergangenen Jahres, wurde vor Ort eine Montage in kurzer Zeit zugesagt. Nun sind 8 Monate vergangen und es ist nichts passiert!

.

Mit freundlichen Grüßen
Michael Latz

Michael Latz

Nico Weber

Denis Stolz

2026/2515 OVOrtsratsvorlage
öffentlich**M/A Antworten Anfragen Ortsrat der letzten Sitzungen**

<i>Organisationseinheit:</i> Zentrale Dienste (10)	<i>Datum</i> 08.05.2026
<i>Beratungsfolge</i>	
Ortsrat St. Ingbert-Rohrbach	Kenntnisnahme 01.06.2026 Ö

Beschlussvorschlag**Sachverhalt**- **Anfrage Straße im Alten Tal:**

Eine Straßendeckenerneuerung ist nicht geplant. Die Reparaturbedürftigen Stellen werden verkehrssicher ertüchtigt.

- **Straße in den Königswiesen (Prüfung ob Streetbuddys oder Smiley + Kostenaufstellung)**

Zur Prüfung der gefahrenen Geschwindigkeit wird in der Straße "In den Königswiesen" zunächst ein Geschwindigkeitsmessgerät aufgehängt.

Anschließend werden die gemessenen Werte analysiert. Diese Ergebnisse werden dann als Grundlage für weitere Maßnahmen herangezogen.

- **Parkflächenkennzeichnung in der Finkenstraße, Umsetzung**

Die Parkmarkierung in der Finkenstraße wird witterungsbedingt kurzfristig erfolgen.

- **Entschärfung Verkehrssituation Mühlstraße/Obere Kaiserstraße, Umsetzung**

Die Maßnahme wurde bereits umgesetzt.

- **Bushaltestelle Festo, Umsetzung**

Die Umsetzung der Bushaltestelle "Festo" wird noch einige Zeit in Anspruch nehmen. Zunächst muss erst der Förderantrag gestellt werden.

Dies wird voraussichtlich bis Ende Mai 2026 erfolgen.

Erst nach Förderzusage wird die Baumaßnahme weiterverfolgt. Geplant ist eine Umsetzung bis 31.12.2026.

Finanzielle Auswirkungen**Anlage/n**