

Bekanntmachung

Es findet eine Öffentlichen/Nichtöffentlichen Sitzung des Ortsrates St. Ingbert-Mitte am Dienstag, 18.02.2025 um 18:00 Uhr, im Feuerwehrzentrale, Seminarraum statt.

Tagesordnung

Eröffnung der Sitzung

Begrüßung
Genehmigung der Tagesordnung

Öffentlicher Teil

- Eröffnung der Sitzung
- 1 Genehmigung der Niederschriften
- 1.1 Genehmigung der Niederschrift der Sitzung vom 30.01.2025
- 1.2 Genehmigung der Niederschrift der Sitzung vom 28.11.2024
- 1.3 Genehmigung der Niederschrift der Sitzung vom 25.09.2024
- 2 Sachstand "Kunst am Kasten" St. Ingbert-Mitte
- 3 Sachstand Planierung/Anlage Containerplatz am Betzentel
- 4 Bepflanzung Kübel Fußgängerzone
- 5 Nagetier Vermehrung entlang des Wollbachs/Pfarrgasse
- 6 Einrichtung einer "AG Sicherheit und Ordnung"
- 7 Realisierung eines öffentlichen Bücherschranks
- 8 Zukunft der SaarLorLux Tourismusbörse in St. Ingbert
- 9 Auszahlung aus dem Ortsratsbudget St. Ingbert-Mitte
- 10 Verlegung des Seniorentages 2025
- 11 Korrektur Gedenktafel Albert Weisgerber
- 12 Fortschreibung Lärmaktionsplanung (LAP) - 4. Stufe
- 13 Erlass einer Satzung über ein besonderes Vorkaufsrecht in St. Ingbert-Mitte
- 14 Mitteilungen und Anfragen

Nichtöffentlicher Teil

- 15 Nahversorgung Mühlwald
- 16 Verkauf von Grundstücksteilflächen in St. Ingbert-Mitte
- 17 Städtebauliche Entwicklungsstudie "Stadtgärtnerei / ehemaliger Bauhof" in St. Ingbert-Mitte
- 18 Städtisches Baubetriebshof-Gelände: Auslobung eines Verfahrens gemäß Verordnung über die Vergabe öffentlicher Aufträge (VgV-Verfahren)
- 19 Verkehrssicherungspflicht Oststraße St. Ingbert-Mitte
- 20 Mitteilungen und Anfragen

Irene Kaiser
Ortsvorsteherin

2025/1778 OVOrtsratsvorlage
öffentlich**Sachstand "Kunst am Kasten" St. Ingbert-Mitte**

<i>Organisationseinheit:</i> Zentrale Dienste (10)	<i>Datum</i> 11.02.2025
---	----------------------------

<i>Beratungsfolge</i>			
Ortsrat St. Ingbert-Mitte	Kenntnisnahme	18.02.2025	Ö

Beschlussvorschlag**Sachverhalt**

Die Ortsratsfraktion Bündnis 90/ Die Grünen bittet um Aufnahme des Tagesordnungspunktes.

Die Ortsvorsteherin wird in der Sitzung hierzu berichten.

Finanzielle Auswirkungen**Anlage/n**

2025/1779 OVOrtsratsvorlage
öffentlich

Sachstand Planung/Anlage Containerplatz am Betzental

<i>Organisationseinheit:</i> Zentrale Dienste (10)	<i>Datum</i> 12.02.2025
---	----------------------------

<i>Beratungsfolge</i>			
Ortsrat St. Ingbert-Mitte	Kenntnisnahme	18.02.2025	Ö

Beschlussvorschlag**Sachverhalt**

Die Ortsratsfraktion Bündnis 90/ Die Grünen bittet um Aufnahme des Tagesordnungspunktes.

Die Verwaltung teilt folgendes mit:

Die Stadtverwaltung prüft und die Stellungnahme wird nachgereicht.

Finanzielle Auswirkungen**Anlage/n**

2025/1768 OVOrtsratsvorlage
öffentlich**Bepflanzung Kübel Fußgängerzone**

<i>Organisationseinheit:</i> Zentrale Dienste (10)	<i>Datum</i> 11.02.2025
---	----------------------------

<i>Beratungsfolge</i>			
Ortsrat St. Ingbert-Mitte	Kenntnisnahme	18.02.2025	Ö

Beschlussvorschlag**Sachverhalt**

Die Ortsratsfraktion Bündnis 90/ Die Grünen bittet um Aufnahme des Tagesordnungspunktes.

Die Verwaltung teilt folgendes mit:

Im Bereich der Fußgängerzone (Kaiserstraße, Teilbereich Ludwigstraße) wird eine Frühjahrsbepflanzung der Kübel mit Primeln, Miniarzissen, Gänseblümchen und Hornveilchen stattfinden. Sie erfolgt aus Vorsichtsgründen für mögliche Beschädigungen erst unmittelbar nach Fasching und wird ab diesem jährlich wiederholt.

Finanzielle Auswirkungen**Anlage/n**

2025/1774 OVOrtsratsvorlage
öffentlich

Nagetier Vermehrung entlang des Wollbachs/Pfarrgasse

<i>Organisationseinheit:</i> Zentrale Dienste (10)	<i>Datum</i> 11.02.2025
---	----------------------------

<i>Beratungsfolge</i>			
Ortsrat St. Ingbert-Mitte	Kenntnisnahme	18.02.2025	Ö

Beschlussvorschlag**Sachverhalt**

Die Ortsratsfraktion Bündnis 90/ Die Grünen bittet um Aufnahme des Tagesordnungspunktes.

Die Verwaltung teilt folgendes mit:

Die Verwaltung lässt durch eine Fachfirma ein- bis zweimal im Jahr die Kanäle mit Ungezieferködern belegen, um einen unkontrollierten Zuwachs der Population zu begrenzen bzw. einzudämmen. Sollten trotz dieser Belegung vermehrt Ratten gesichtet werden, können im benannten Bereich entsprechende Giftköder nachgelegt werden.

Die Verwaltung führt allerdings ein Rattenkataster, in dem Sichtungen, die von den Bürgern eingehen, eingetragen werden, um einen Überblick über vermehrtes Auftreten zu erhalten. Dies konnte für das Jahr 2024 im genannten Bereich nicht festgestellt werden. Der Dienstleister wird jetzt nochmals angeschrieben und um Nachkontrolle gebeten.

Es ist noch anzumerken, dass im Bereich der ehem. Pfarrgass-Schule Papier-, Flaschen- und Kleidercontainer aufgestellt sind und dort im Umfeld leider auch Hausmüll abgelegt wird, so dass nicht ausgeschlossen werden kann, dass dadurch Ratten angelockt werden.

Finanzielle Auswirkungen**Anlage/n**

2025/1775 OVOrtsratsvorlage
öffentlich

Einrichtung einer "AG Sicherheit und Ordnung"

<i>Organisationseinheit:</i> Zentrale Dienste (10)	<i>Datum</i> 11.02.2025
---	----------------------------

<i>Beratungsfolge</i>			
Ortsrat St. Ingbert-Mitte	Entscheidung	18.02.2025	Ö

Beschlussvorschlag**Beschluss 1:**

Der Ortsrat St. Ingbert-Mitte beschließt die Einrichtung der „AG Sicherheit und Ordnung“

Beschluss 2:

Die Mitglieder der AG werden nach der bereits praktizierten Besetzung benannt (CDU: 2, SPD: 2, AfD: 1, Sonstige: 2)

Beschluss 3:

Der Vorsitzende der AG kann in engmaschiger Abstimmung mit der Ortsvorsteherin weitere Personen aus der Stadtgemeinschaft und externe Experten zu den Beratungen einladen.

Beschluss 4:

Die AG erhält durch den Ortsrat das Mandat, in einem ersten Schritt die Problembereiche im öffentlichen Raum zu eruieren und Lösungsvorschläge für eine Optimierung zu benennen. Die Resultate sollen dem Ortsrat zur abschließenden Beratung und Beschlussfassung vorgelegt werden.

Sachverhalt

Die CDU-Ortsratsfraktion bittet um Aufnahme des Tagesordnungspunktes.

Finanzielle Auswirkungen**Anlage/n**

2025/1777 OVOrtsratsvorlage
öffentlich

Realisierung eines öffentlichen Bücherschranks

<i>Organisationseinheit:</i> Zentrale Dienste (10)	<i>Datum</i> 11.02.2025
---	----------------------------

<i>Beratungsfolge</i>			
Ortsrat St. Ingbert-Mitte	Entscheidung	18.02.2025	Ö

Beschlussvorschlag

Der Ortsrat St. Ingbert-Mitte beschließt die Einrichtung eines öffentlichen Bücherschranks. Für die Realisierung wird die Kommunale Gesellschaft für Beschäftigung und Qualifizierung ST. Ingbert (GBQ) beauftragt. Im Falle von sich ergebenden Nachfragen (z.B. Finanzierung) soll zeitnah der Ortsrat informiert werden.

Sachverhalt

Die CDU-Ortsratsfraktion bittet um Aufnahme des Tagesordnungspunktes.

Die Verwaltung teilt folgendes mit:

Telefonzellen der Telekom sind nicht kostenlos, sondern müssen für 450 € netto erworben werden und in Berlin beim Zentrallager abgeholt werden und durch Einbau von Regalen zum Bücherschrank umgebaut werden. Zwischenzeitlich wurde mitgeteilt, dass die Stadtverwaltung keine Telefonzelle bekommen kann.

Es wäre daher zu überlegen, einen fertigen Bücherschrank anzuschaffen, der lediglich aufgebaut werden muss (siehe z. B. Ortsrat Rentrisch), welcher zudem optisch schön aussieht und bereits komplett ausgestattet ist.

Gespräche mit Aufstellern anderer Bücherschränke haben ergeben, dass diese sehr betreuungsintensiv sind, insbesondere wenn sie auf öffentlichen Plätzen oder an Straßenrändern stehen. Laut Aussage anderer Betreiber werden die Standorte regelmäßig zum Abstellen ganzer Umzugskisten mit ausrangierten Büchern genutzt, so dass 14-tägige Fahrten zum Altpapiercontainer notwendig sind. Daher sollte ein Platz gewählt werden, der unter direkter Kontrolle/Aufsicht ist.

Mögliche Standorte wären z.B. Videothek am Schmelzerparkplatz neben Fairteiler (ähnliche Zielgruppe), Foyer Rathaus, Gaststätte oder Geschäft (so befindet sich z.B. im Kaufland ein Bücherregal direkt gegenüber der Infotheke). Ein Bücherschrank im Foyer der Bücherei wird von dieser Seite nicht als sinnvoll angesehen, da dort keine direkte Aufsicht und die Gefahr der Verwechslung bei der Rückgabe von Büchern besteht.

Finanzielle Auswirkungen

Anlage/n

2025/1776 OVOrtsratsvorlage
öffentlich

Zukunft der SaarLorLux Tourismusbörse in St. Ingbert

<i>Organisationseinheit:</i> Zentrale Dienste (10)	<i>Datum</i> 11.02.2025
---	----------------------------

<i>Beratungsfolge</i>			
Ortsrat St. Ingbert-Mitte	Kenntnisnahme	18.02.2025	Ö

Beschlussvorschlag

Sachverhalt

Die CDU-Ortsratsfraktion bittet um Aufnahme des Tagesordnungspunktes.

Die Verwaltung teilt folgendes mit:

Die Stabsstelle Wirtschaft, Fachbereich Tourismus, hat die Anfrage der CDU-Ortsratsfraktion Mitte an die Saarpfalz-Touristik zur Beantwortung weitergeleitet und gibt nachstehend die Stellungnahme der Saarpfalz-Touristik zur Kenntnis:

1) Rückgang der Anmeldezahlen zur SaarLorLux-Tourismusbörse

Der deutliche Rückgang der Anmeldezahlen war in dieser Form auch für die Saarpfalz-Touristik nicht vorhersehbar. Eine wesentliche Ursache ist die zunehmende Konkurrenz durch eine Vielzahl von Reisemessen zu Jahresbeginn im südwestdeutschen Raum und darüber hinaus (u. a. Reisemarkt Rhein-Neckar-Pfalz, CMT Stuttgart, Reisen & Freizeit Messe Saarbrücken, Reise & Camping Essen, Reisebörse Erfurt, Urlaub-Freizeit-Reisen Friedrichshafen). Vor diesem Hintergrund haben zahlreiche Aussteller ihre finanziellen und personellen Ressourcen gebündelt und ihre Messeaktivitäten entsprechend reduziert.

Eine kurzfristige Akquise von Ersatz-Ausstellern gestaltet sich in diesem Kontext schwierig. In der Pressemitteilung ist von Ausstellern aus anderen beziehungsweise den Nachbarregionen die Rede. Ergänzend präsentiert sich natürlich unsere Heimatregion mit den sieben kreisangehörigen Kommunen. Natürlich reicht es nicht aus auf einer Messe nur das eigene Umfeld zu präsentieren, es muss ein interessanter Messe-Mix für die Besucherinnen und Besucher in der Stadthalle präsentiert werden, damit sich ein Besuch lohnt.

2) Zukunft der SaarLorLux-Tourismusbörse

Die Saarpfalz-Touristik befindet sich derzeit in einer Analyse- und Evaluationsphase, in der insbesondere die Erfahrungen aus den vergangenen 25 Tourismusbörsen in der Stadthalle St. Ingbert einbezogen werden. Dabei wird geprüft, ob das bisherige Konzept weiterhin den Anforderungen an eine moderne Tourismusmesse entspricht.

Es ist zu beachten, dass vergleichbare Tourismuseditionen in der Region von professionellen Messeveranstaltern organisiert werden. Konkrete Aussagen zur künftigen Durchführung

einer Tourismusbörse in St. Ingbert – insbesondere für das Jahr 2026 – können zum jetzigen Zeitpunkt noch nicht getroffen werden.

3) Einbindung der Hochschule für Technik und Wirtschaft des Saarlandes (HTW)

Die Saarpfalz-Touristik nimmt den Hinweis des Ortsrates zur Kooperation mit der HTW Saarland dankend zur Kenntnis. Bereits seit drei Jahren besteht eine enge Zusammenarbeit mit der Hochschule, insbesondere mit den Fachbereichen „Internationales Tourismusmanagement“ und „Freizeit-, Sport-, Tourismusmanagement“.

In diesem Rahmen werden in Kooperation mit dem Biosphärenzweckverband Bliesgau regelmäßig Bachelor- und Masterarbeiten betreut. Die Einbindung der HTW Saarland in die Neuausrichtung der SaarLorLux-Tourismusbörse bietet Potenzial für innovative Ansätze und neue Impulse. Es wird geprüft, inwieweit diese Zusammenarbeit zur konzeptionellen Weiterentwicklung der Messe beitragen kann.

Die Saarpfalz-Touristik zeigt sich verhalten optimistisch, dass in Zusammenarbeit mit der Stadt St. Ingbert eine Weiterentwicklung des Messeformats erfolgen kann, sodass die Veranstaltung wieder zu einem bedeutenden Treffpunkt der Branche wird und ihre frühere Strahlkraft als Besuchermagnet zurückgewinnt.

Finanzielle Auswirkungen

Anlage/n

2025/1780 OVOrtsratsvorlage
öffentlich**Auszahlung aus dem Ortsratsbudget St. Ingbert-Mitte**

<i>Organisationseinheit:</i> Zentrale Dienste (10)	<i>Datum</i> 12.02.2025
---	----------------------------

<i>Beratungsfolge</i>			
Ortsrat St. Ingbert-Mitte	Entscheidung	18.02.2025	Ö

Beschlussvorschlag

Der Ortsrat St. Ingbert-Mitte stimmt über folgende Auszahlung aus dem Ortsratsbudget ab:
Zuschuss MGV Frohsinn für die musikalische Umrahmung Faschingsumzug in Höhe von 500 - 700 €.

Sachverhalt

Die Ortsvorsteherin bittet um Aufnahme des Tagesordnungspunktes.

Finanzielle Auswirkungen**Anlage/n**

1	Ortsratsbudget Mitte 2024 Stand 07.02.2025
2	Ortsratsbudget Mitte 2025 Stand 07.02.2025

Stadtteilbezogene Ansätze 2024

Stadtteil:

Mitte

Stand: 07.02.2025

Produkt	Sachkonto	Inhalt	Ansatz 2024	Nachtrag	Haushaltsmittel aus Vorjahren	verausgabt	Deckungs- mittel	üpl./apl. Mittel	durch Aufträge gebunden	noch zur Verfügung	verantwortlich
			€	€	€	€	€	€	€	€	
Ortsratsbudget (§ 73 Abs. 3 KSVG)											
1.1.01.01	559201	Verfüungsmittel des Orsrates	8.800,00	0,00	43.044,31	-1.500,00	-2.350,30	-6.400,00	0,00	41.594,01	Holzer, Thea
2.5.02.01	531801	Förderung kultureller Vereine	7.308,00	0,00	0,00	-7.308,00	0,00	0,00	0,00	0,00	Nieter, Ingo
3.6.40.01	529950	Seniorentag	5.750,00	0,00	0,00	-7.695,30	1.945,30	0,00	0,00	0,00	Motsch, Claudia
3.6.40.01	531801	Förderung Jugendpflege treibender Verbände	8.190,00	0,00	0,00	-8.595,00	405,00	0,00	0,00	0,00	Motsch, Claudia
5.5.15.02	523120	Unterhaltung und Bewirtschaftung v. öffentl. Grünflächen/Naherholungsgebieten (Gesamtstadt)	165.000,00	0,00	0,00	-202.814,15	0,00	0,00	0,00	-37.814,15	Lambert, Christian
5.5.15.03	523120	Unterhaltung und Bewirtschaftung v. öffentl. Spiel- u. Bolzplätzen (Gesamtstadt)	40.000,00	0,00	0,00	-31.464,37	0,00	0,00	0,00	8.535,63	Lambert, Christian
5.5.30.01	523120	Unterhaltung des Friedhofes (Gesamtstadt)	86.000,00	0,00	0,00	-102.635,16	0,00	0,00	0,00	-16.635,16	Lambert, Christian
		Summe:	321.048,00	0,00	43.044,31	-362.011,98	0,00	-6.400,00	0,00	-4.319,67	

Festlegung Reihenfolge (§ 73 Abs. 3 Nr. 2 KSVG)

5.4.10.01	523281	Bewirtschaftung der Straßen	750.000,00	0,00	430.000,00	-1.280.915,15	0,00	0,00	0,00	-100.915,15	Model, Frank
5.4.10.04	523281	Unterhaltung der Straßenbeleuchtung	120.000,00	0,00	0,00	-79.365,17	0,00	0,00	0,00	40.634,83	Model, Frank

Investive Maßnahmen (§ 73 Abs. 2 KSVG)

1.1.11.02	1002.783050	Umwandlung des ehem. JVA-Gebäudes zur Musikschule (Baumaßnahme)	1.800.000,00	0,00	1.666.364,67	-1.960.256,33	100.000,00	0,00	-1.509.178,82	96.929,52	Beck, Alex
1.1.11.02	1014.783050	Heizzentrale Freiwillige Ganztagschule	0,00	0,00	454.545,45	-10.314,92	-100.000,00	0,00	-6.561,66	337.668,87	Beck, Alex
1.1.11.02	1303.783050	Sanierung des Rathauses (Baumaßnahme)	0,00	0,00	234.678,11	0,00	0,00	0,00	-3.160,13	231.517,98	Beck, Alex
1.1.11.02	1342.783050	Umwandlung des ehem. JVA-Gebäudes zur Musikschule (Baumaßnahme)	0,00	0,00	1.690.379,41	-1.599.543,97	-1.939,15	0,00	-52.788,58	36.107,71	Beck, Alex
1.1.11.02	1345.783050	Sanierung des Feuerwehrgerätehauses LBZ St. Ingbert-Mitte	500.000,00	0,00	283.933,77	-166.855,03	-30.346,29	0,00	-139.483,38	447.249,07	Beck, Alex
1.1.11.02	1369.783050	Generalsanierung der Ludwigschule (Baumaßnahme)	8.000.000,00	0,00	8.173.081,87	-2.254.847,90	0,00	0,00	-416.009,15	13.502.224,82	Beck, Alex
1.1.11.02	1390.783050	Neubau des städt. Betriebshofes (Baumaßnahme)	0,00	0,00	140.000,00	0,00	0,00	0,00	0,00	140.000,00	Beck, Alex
1.1.11.02	1396.783050	Neubau der Freiwilligen Ganztagschule	1.800.000,00	0,00	824.438,30	-1.620.501,32	0,00	0,00	-926.744,40	77.192,58	Beck, Alex
1.1.11.01	1906.782300	Erwerb und Umbau der Alten	0,00	0,00	9.654,17	-329,00	0,00	0,00	0,00	9.325,17	Beck, Alex
1.1.11.02	1906.783050	Erwerb und Umbau der Alten Baumwollspinnerei/Verwaltung+Museum (Baumaßnahme)	4.445.000,00	0,00	1.912.485,98	-1.557.054,63	0,00	0,00	-1.001.335,89	3.799.095,46	Beck, Alex

Produkt	Sachkonto	Inhalt	Ansatz	Nachtrag	Haushaltsmittel	verausgabt	Deckungs- mittel	üpl./apl. Mittel	durch	noch zur	verantwortlich
			2024		aus Vorjahren				Aufträge gebunden	Verfügung	
			€	€	€	€	€	€	€	€	
1.2.20.01	7039.782600	Kleininvestitionen von 1.000 bis 20.000 € (bewegliches Anlagevermögen) (Buchungstelle beinhaltet alle Stadtteile)	115.500,00	0,00	74.758,50	-112.423,50	-1.105,97	2.560,00	0,00	79.289,03	Schöben, Thomas
3.6.10.01	8521.781800	Akt.Zuschuss an prot.Christuskirchengem. St. Ingbert f. Kitapl. u. Erweit. Essr.	0,00	0,00	693.914,18	0,00	0,00	0,00	0,00	693.914,18	Güngerich, Andreas
5.4.10.01	1473.783200	Gesamtmaßnahme Gegenläufigkeit Kohlenstraße (Baumaßnahme)	204.500,00	0,00	670.000,00	0,00	0,00	0,00	0,00	874.500,00	Model, Frank
5.4.10.01	1474.783200	Öffnung der Poststraße für gegenläufigen Radverkehr (Baumaßnahme)	130.500,00	0,00	0,00	0,00	0,00	0,00	0,00	130.500,00	Model, Frank
5.4.10.04	1652.782600	Umstellung d. Straßenbeleuchtung auf LED-Technik im ges. Stadtgebiet(bew.Anl.v.)	0,00	0,00	825.000,00	0,00	0,00	0,00	0,00	825.000,00	Model, Frank
5.5.10.01	1472.783200	Neubau der Fußgängerbrücke in der Au	0,00	0,00	50.442,71	0,00	0,00	0,00	0,00	50.442,71	Lambert, Christian
5.5.15.02	1452.783200	Aufwertung der Gustav-Clauss-Anlage (Baumaßnahmen)	0,00	0,00	184.530,99	0,00	0,00	5.816,87	0,00	190.347,86	Lambert, Christian
5.5.15.02	1475.783200	Erweiterung der Grünanlage Thume Eck (Baumaßnahme)	175.000,00	0,00	120.000,00	0,00	0,00	0,00	0,00	295.000,00	Lambert, Christian
5.5.15.03	1618.782600	Ersatzbeschaffung eines Kletterturms für den Spielplatz Nassauer Graben	22.500,00	0,00	0,00	-17.136,00	2.264,88	0,00	0,00	7.628,88	Lambert, Christian
5.5.15.03	1620.782600	Neuanschaffung eines Kletterturms für den Spielplatz Schnapphahner Dell	22.500,00	0,00	0,00	-13.923,00	0,00	0,00	0,00	8.577,00	Lambert, Christian
5.5.15.03	1621.782600	Ersatzbeschaffung einer Kletterkombination für den Spielplatz Schulhof Südschule	0,00	0,00	30.000,00	-43.908,93	13.908,93	0,00	0,00	0,00	Lambert, Christian
5.5.15.03	1664.782600	Anschaffung einer Kletterkombination Spielplatz Schulh. Albert-Weisgerber-Schule	0,00	0,00	18.000,00	0,00	-18.000,00	0,00	0,00	0,00	Lambert, Christian
5.5.15.03	1666.782600	Anlage eines Spielplatzes für ältere Kinder in der Gustav-Clauss-Anlage(bew. AV)	0,00	0,00	90.000,00	-63.879,57	0,00	0,00	0,00	26.120,43	Lambert, Christian
5.5.15.03	1667.782600	Anlage eines Fitnessparcours am Glashütter Weiher	30.000,00	0,00	0,00	0,00	0,00	0,00	0,00	30.000,00	Lambert, Christian
5.5.20.03	1442.783200	Sanierung Verrohrung Rohrbach zw. Otto-Toussaint-Str. u. Ludwigstr. (Baumaßn.)	0,00	0,00	898.315,61	0,00	-1.000,00	0,00	0,00	897.315,61	Lang, Gerd
5.5.20.03	1462.783200	Offenlegung des Schmelzkanals u. des Rohrbachs im Bereich Alte Schmelz	0,00	0,00	890.333,58	0,00	0,00	0,00	0,00	890.333,58	Lang, Gerd
5.5.20.03	1464.783200	Entwicklung Rohrbachachse / WVD-Areal / Ludwigstraße (Baumaßnahme)	0,00	0,00	1.200.000,00	0,00	0,00	0,00	0,00	1.200.000,00	Lang, Gerd
5.5.30.01	1478.783400	Einführung eines Urnengrabsystems für Baumbestattungen auf dem Waldfriedhof	24.000,00	0,00	80.379,61	-85.034,97	0,00	0,00	0,00	19.344,64	Lambert, Christian
5.5.30.01	1479.783200	Einrichtung einer Waldruhestätte neben dem Waldfriedhof	50.000,00	0,00	0,00	0,00	0,00	0,00	0,00	50.000,00	Lambert, Christian
5.5.30.01	1663.782600	Aufstellung von Urnenwänden auf allen Friedhöfen	259.000,00	0,00	81.534,89	-92.296,35	-90.052,57	0,00	0,00	158.185,97	Lambert, Christian
5.6.10.03	1469.783200	Errichtung von Fahrradinfrastruktur (Baumaßnahme) (Buchungsstelle beinhaltet alle Stadtteile)	100.000,00	0,00	623.157,18	-32.757,15	0,00	0,00	0,00	690.400,03	Krämer, Hans-Henning

Produkt	Sachkonto	Inhalt	Ansatz 2024	Nachtrag	Haushaltsmittel aus Vorjahren	verausgabt	Deckungs- mittel	üpl./apl. Mittel	durch Aufträge gebunden	noch zur Verfügung	verantwortlich
5.7.50.01	1481.783200	Neubau der Ver- und Entsorgungsstation für Wohnmobile am Blau (Baumaßnahme)	€ 0,00	€ 0,00	€ 60.000,00	€ 0,00	€ 0,00	€ 0,00	€ 0,00	€ 60.000,00	Quirin, Martina

Stadtteilbezogene Ansätze 2025

Stadtteil:

Mitte

Stand: 07.02.2025

Produkt	Sachkonto	Inhalt	Ansatz 2025	Nachtrag	Haushaltsmittel aus Vorjahren	verausgabt	Deckungs- mittel	üpl./apl. Mittel	durch Aufträge gebunden	noch zur Verfügung	verantwortlich
			€	€	€	€	€	€	€	€	
Ortsratsbudget (§ 73 Abs. 3 KSVG)											
1.1.01.01	559201	Verfüungsmittel des Orsrates	8.800,00	0,00	0,00	0,00	0,00	0,00	0,00	8.800,00	Holzer, Thea
2.5.02.01	531801	Förderung kultureller Vereine	8.038,00	0,00	0,00	0,00	0,00	0,00	0,00	8.038,00	Niertert, Ingo
3.6.40.01	529950	Seniorentag	5.750,00	0,00	0,00	0,00	0,00	0,00	0,00	5.750,00	Motsch, Claudia
3.6.40.01	531801	Förderung Jugendpflege treibender Verbände	9.010,00	0,00	0,00	0,00	0,00	0,00	0,00	9.010,00	Motsch, Claudia
5.5.15.02	523120	Unterhaltung und Bewirtschaftung v. öffentl. Grünflächen/Naherholungsgebieten (Gesamtstadt)	170.000,00	0,00	0,00	-1.234,32	0,00	0,00	0,00	168.765,68	Lambert, Christian
5.5.15.03	523120	Unterhaltung und Bewirtschaftung v. öffentl. Spiel- u. Bolzplätzen (Gesamtstadt)	42.000,00	0,00	0,00	-268,03	0,00	0,00	0,00	41.731,97	Lambert, Christian
5.5.30.01	523120	Unterhaltung des Friedhofes (Gesamtstadt)	86.000,00	0,00	0,00	-2.172,22	0,00	0,00	0,00	83.827,78	Lambert, Christian
		Summe:	329.598,00	0,00	0,00	-3.674,57	0,00	0,00	0,00	325.923,43	

Festlegung Reihenfolge (§ 73 Abs. 3 Nr. 2 KSVG)

5.4.10.01	523281	Bewirtschaftung der Straßen	750.000,00	0,00	0,00	-51.353,48	0,00	0,00	0,00	698.646,52	Model, Frank
5.4.10.04	523281	Unterhaltung der Straßenbeleuchtung	120.000,00	0,00	0,00	0,00	0,00	0,00	0,00	120.000,00	Model, Frank

Rückstellungen für unterlassene Instandhaltung werden im Zuge der Jahresabschlussarbeiten noch gebildet.

Investive Maßnahmen (§ 73 Abs. 2 KSVG)

1.1.11.02	1002.783050	Umwandlung des ehem. JVA-Gebäudes zur Musikschule (Baumaßnahme)	2.837.291,00	0,00	76.956,66	-41.460,73	0,00	0,00	-19.148,70	2.853.638,23	Beck, Alex
1.1.11.02	1014.783050	Heizzentrale Freiwillige Ganztagsschule	545.455,00	0,00	10.000,00	0,00	0,00	0,00	-29.899,61	525.555,39	Beck, Alex
1.1.11.02	1016.783050	Herrichtung Wiesentalschule	600.000,00	0,00	0,00	0,00	0,00	0,00	0,00	600.000,00	Beck, Alex
1.1.11.02	1019.783050	Sanierung Albert-Weisgerber-Schule	1.460.000,00	0,00	0,00	0,00	0,00	0,00	0,00	1.460.000,00	Beck, Alex
1.1.11.02	1303.783050	Sanierung des Rathauses (Baumaßnahme)	0,00	0,00	0,00	0,00	0,00	0,00	0,00	0,00	Beck, Alex
1.1.11.02	1342.783050	Umwandlung des ehem. JVA-Gebäudes zur Musikschule (Baumaßnahme)	0,00	0,00	0,00	0,00	0,00	0,00	0,00	0,00	Beck, Alex
1.1.11.02	1345.783050	Sanierung des Feuerwehrgerätehauses LBZ St. Ingbert-Mitte	38.200,00	0,00	15.000,00	0,00	-15.000,00	0,00	0,00	38.200,00	Beck, Alex
1.1.11.02	1369.783050	Generalsanierung der Ludwigschule (Baumaßnahme)	10.000.000,00	0,00	1.102.533,96	-172.786,98	0,00	0,00	-6.534,61	10.923.212,37	Beck, Alex
1.1.11.02	1390.783050	Neubau des städt. Betriebshofes (Baumaßnahme)	0,00	0,00	140.000,00	0,00	0,00	0,00	0,00	140.000,00	Beck, Alex
1.1.11.02	1396.783050	Neubau der Freiwilligen Ganztagsschule	4.145.668,00	0,00	25.000,00	-17.722,35	0,00	0,00	0,00	4.152.945,65	Beck, Alex
1.1.11.01	1906.782300	Erwerb und Umbau der Alten	0,00	0,00	0,00	0,00	0,00	0,00	0,00	0,00	Beck, Alex

Produkt	Sachkonto	Inhalt	Ansatz	Nachtrag	Haushaltsmittel	verausgabt	Deckungs-	üpl./apl.	durch	noch zur	verantwortlich
			2025		aus Vorjahren		mittel	Mittel	Aufträge	Verfügung	
			€	€	€	€	€	€	€	€	
1.1.11.02	1906.783050	Erwerb und Umbau der Alten Baumwollspinnerei/Verwaltung+Museum (Baumaßnahme)	8.800.000,00	0,00	5.000,00	-238.755,85	0,00	0,00	-252.297,01	8.313.947,14	Beck, Alex
1.2.20.01	7039.782600	Kleininvestitionen von 1.000 bis 20.000 € (bewegliches Anlagevermögen) (Buchungstelle beinhaltet alle Stadtteile)	104.000,00	0,00	30.000,00	-30.872,43	0,00	0,00	0,00	103.127,57	Schöben, Thomas
3.6.10.01	8521.781800	Akt.Zuschuss an prot.Christuskirchengem. St. Ingbert f. Kitapl. u. Erweit. Essr.	0,00	0,00	0,00	0,00	0,00	0,00	0,00	0,00	Güngerich, Andreas
3.6.10.01	8524.781800	Akt. Zuschuss an KiTa Herz Mariä zu substanzerhaltenden Sanierungsmaßnahmen	45.042,00	0,00	0,00	0,00	0,00	0,00	0,00	45.042,00	Güngerich, Andreas
3.6.10.01	8529.781800	Akt. Zuschuss an kath. Kita St. Josef zu substanzerhaltenden Sanierungsmaßnahmen	53.160,00	0,00	0,00	0,00	0,00	0,00	0,00	53.160,00	Güngerich, Andreas
3.6.10.01	8531.781800	Akt. Zuschuss an KiTa Christuskirche zu substanzerhaltenden Sanierungsmaßnahmen	23.200,00	0,00	0,00	0,00	0,00	0,00	0,00	23.200,00	Güngerich, Andreas
5.4.10.01	1473.783200	Gesamtmaßnahme Gegenläufigkeit Kohlenstraße (Baumaßnahme)	0,00	0,00	0,00	0,00	0,00	0,00	0,00	0,00	Model, Frank
5.4.10.01	1474.783200	Öffnung der Poststraße für gegenläufigen Radverkehr (Baumaßnahme)	0,00	0,00	0,00	0,00	0,00	0,00	0,00	0,00	Model, Frank
5.4.10.04	1652.782600	Umstellung d. Straßenbeleuchtung auf LED-Technik im ges. Stadtgebiet(bew.Anl.v.)	267.000,00	0,00	0,00	0,00	0,00	0,00	0,00	267.000,00	Model, Frank
5.5.10.01	1472.783200	Neubau der Fußgängerbrücke in der Au	0,00	0,00	0,00	0,00	0,00	0,00	0,00	0,00	Lambert, Christian
5.5.15.02	1452.783200	Aufwertung der Gustav-Clauss-Anlage (Baumaßnahmen)	0,00	0,00	0,00	0,00	0,00	0,00	0,00	0,00	Lambert, Christian
5.5.15.02	1475.783200	Erweiterung der Grünanlage Thume Eck (Baumaßnahme)	0,00	0,00	120.000,00	-1.373,32	0,00	0,00	0,00	118.626,68	Lambert, Christian
5.5.15.02	1674.782600	Umgestaltung des Elstersteinparks zu einem Bürgerpark (bew. Anlagevermögen)	146.241,00	0,00	0,00	0,00	0,00	0,00	0,00	146.241,00	Lambert, Christian
5.5.15.03	1617.782600	Ersatzbeschaffung eines Kletterturms mit Hangelbrücke für Spielplatz Pulvermühle	37.500,00	0,00	0,00	0,00	0,00	0,00	0,00	37.500,00	Lambert, Christian
5.5.15.03	1618.782600	Ersatzbeschaffung eines Kletterturms für den Spielplatz Nassauer Graben	0,00	0,00	0,00	0,00	0,00	0,00	0,00	0,00	Lambert, Christian
5.5.15.03	1619.782600	Ersatzbeschaffung eines Kletterturms für den Spielplatz In den Kastler Rödern	33.000,00	0,00	0,00	0,00	0,00	0,00	0,00	33.000,00	Lambert, Christian
5.5.15.03	1620.782600	Neuanschaffung eines Kletterturms für den Spielplatz Schnapphahner Dell	0,00	0,00	0,00	0,00	0,00	0,00	0,00	0,00	Lambert, Christian
5.5.15.03	1621.782600	Ersatzbeschaffung einer Kletterkombination für den Spielplatz Schulhof Südschule	0,00	0,00	0,00	0,00	0,00	0,00	0,00	0,00	Lambert, Christian
5.5.15.03	1664.782600	Anschaffung einer Kletterkombination Spielplatz Schulh. Albert-Weisgerber-Schule	0,00	0,00	0,00	0,00	0,00	0,00	0,00	0,00	Lambert, Christian
5.5.15.03	1666.782600	Anlage eines Spielplatzes für ältere Kinder in der Gustav-Clauss-Anlage(bew. AV)	0,00	0,00	0,00	0,00	0,00	0,00	0,00	0,00	Lambert, Christian

Produkt	Sachkonto	Inhalt	Ansatz	Nachtrag	Haushaltsmittel	verausgabt	Deckungs-	üpl./apl.	durch	noch zur	verantwortlich
			2025		aus Vorjahren		mittel	Mittel	Aufträge	Verfügung	
			€	€	€	€	€	€	€	€	
5.5.15.03	1667.782600	Anlage eines Fitnessparcours am Glashütter Weiher	0,00	0,00	0,00	0,00	0,00	0,00	0,00	0,00	Lambert, Christian
5.5.20.03	1442.783200	Sanierung Verrohrung Rohrbach zw. Otto-Toussaint-Str. u. Ludwigstr. (Baumaßn.)	0,00	0,00	0,00	0,00	0,00	0,00	0,00	0,00	Lang, Gerd
5.5.20.03	1462.783200	Offenlegung des Schmelzkanals u. des Rohrbachs im Bereich Alte Schmelz	0,00	0,00	0,00	0,00	0,00	0,00	0,00	0,00	Lang, Gerd
5.5.20.03	1464.783200	Entwicklung Rohrbachachse / WVD-Areal / Ludwigstraße (Baumaßnahme)	0,00	0,00	0,00	0,00	0,00	0,00	0,00	0,00	Lang, Gerd
5.5.30.01	1478.783400	Einführung eines Urnengrabsystems für Baumbestattungen auf dem Waldfriedhof	72.000,00	0,00	0,00	0,00	0,00	0,00	0,00	72.000,00	Lambert, Christian
5.5.30.01	1479.783200	Einrichtung einer Waldruhestätte neben dem Waldfriedhof	0,00	0,00	0,00	0,00	0,00	0,00	0,00	0,00	Lambert, Christian
5.5.30.01	1663.782600	Aufstellung von Urnenwänden auf allen Friedhöfen	285.000,00	0,00	50.000,00	-36.577,09	0,00	0,00	0,00	298.422,91	Lambert, Christian
5.6.10.03	1469.783200	Errichtung von Fahrradinfrastruktur (Baumaßnahme) (Buchungsstelle beinhaltet alle Stadtteile)	0,00	0,00	0,00	0,00	0,00	0,00	0,00	0,00	Krämer, Hans-Henning
5.7.50.01	1481.783200	Neubau der Ver- und Entsorgungsstation für Wohnmobile am Blau (Baumaßnahme)	0,00	0,00	0,00	0,00	0,00	0,00	0,00	0,00	Quirin, Martina

Die Prüfung und Bildung von Ermächtigungen erfolgt im Rahmen des Jahresabschlusses 2024

2025/1771 OVOrtsratsvorlage
öffentlich

Verlegung des Seniorentages 2025

<i>Organisationseinheit:</i> Zentrale Dienste (10)	<i>Datum</i> 11.02.2025
---	----------------------------

<i>Beratungsfolge</i>			
Ortsrat St. Ingbert-Mitte	Kenntnisnahme	18.02.2025	Ö

Beschlussvorschlag**Sachverhalt**

Die Ortsvorsteherin bittet um Aufnahme des Tagesordnungspunktes. Hierzu berichtet sie, dass durch das diesjährige Frühlingsfest (Frühlingskerb) der Marktplatz an dem von dem Ortsrat St. Ingbert-Mitte für den Seniorennachmittag geplanten Wochenende von 25.05.25 mit Fahrgeschäften belegt sein wird. Die Busse für die Senioren können dann die Stadthalle nicht anfahren.

Der Seniorennachmittag wird deshalb auf den **geplanten Ersatztermin am 22.06.25 verschoben**.

Finanzielle Auswirkungen**Anlage/n**

2025/1772 OVOrtsratsvorlage
öffentlich

Korrektur Gedenktafel Albert Weisgerber

<i>Organisationseinheit:</i> Zentrale Dienste (10)	<i>Datum</i> 11.02.2025
---	----------------------------

<i>Beratungsfolge</i>			
Ortsrat St. Ingbert-Mitte	Kenntnisnahme	18.02.2025	Ö

Beschlussvorschlag**Sachverhalt**

Die Ortsvorsteherin bittet um Aufnahme des Tagesordnungspunktes.

Die Verwaltung teilt folgendes mit:

Am Geburtshaus des St. Ingberter Malers Albert Weisgerber befindet sich eine Gedenktafel mit seinen Lebensdaten, "Geb. am 21. April 1878, gef. bei Ypern am 10. Mai 1915".

Weisgerber war als ausgebildeter Soldat direkt nach Ausbruch des Ersten Weltkrieges am 16. August eingezogen worden. Seit 1. September 1914 war er beim Reserve-Infanterieregiment 16, das spätere List-Regiment, dessen Leutnant er am 17. April 1915 wurde. Das List-Regiment stand am 9. und 10. Mai 1915 in Kämpfen, die unter dem Namen "Schlacht bei Fromelles" dargestellt werden. Am 10. Mai fiel Weisgerber bei einem Sturmangriff auf dem Schlachtfeld in der Nähe von Fromelles in französisch Flandern. In Hinblick auf die Angaben auf der Tafel wurde angemerkt, dass die geografische Ortsangabe "gef. bei Ypern" unkorrekt sei. Ypern liegt ca. 30 km nördlich von Fromelles. In frühen Nachrufen so etwa in den Münchener Neusten Nachrichten oder der Augsburgsburger Abendzeitung vom 16. Mai 1915, aber auch in Kondolenzbriefen oder einem Nachruf des Weisgerber Weggefährten und späteren Bundespräsidenten Theodor Heuss ist die Angabe "gefallen bei Ypern" oder "vor Ypern" geläufig. Für die Zeitgenossen markierte Ypern als Kriegsschauplatz im Ersten Weltkrieg durch den Einsatz von Giftgas, das erstmals am 22. April in der Schlacht bei Ypern eingesetzt wurde, die neue bis dahin noch unbekannte Dimension eines technisierten Krieges. Im breiten Bewusstsein steht Ypern auch heute noch hierfür synonym.

Es wurde in der Diskussion um die Beschriftung angemerkt, dass der Hinweis auf Ypern zu der Annahme verleiten kann, dass Weisgerber in der 2. Flandernschlacht (22. April bis 25. Mai 1915) gefallen sei. Die Angabe zu ersetzen durch "gef. bei Fromelles in Frankreich" oder "gef. bei Fromelles in Französisch-Flandern" kann jedoch ebenfalls in die Irre führen, da nach Aussage eines Experten für die Schlachtfelder des westlichen Maasufers, des Argonner Waldes und der Champagne (Dr. Hagen Reichert) man heute unter der "Schlacht bei Fromelles" die Kämpfe vom 19. und 20. Juli 1916, versteht.

Wie aus einem Dokument aus dem Albert Weisgerber-Archiv hervorgeht, wurde die

Bronzetafel im Dezember 1925 am Geburtshaus angebracht und eingeweiht. Der Entwurf stammt von Prof. Krüger. Die Gedenktafel hat somit ihre Historie und ist ein Zeit-Dokument der Erinnerungskultur an den früh verstorbenen Maler.

Finanzielle Auswirkungen

Anlage/n

2025/1728 BV

Beschlussvorlage
öffentlich

Fortschreibung Lärmaktionsplanung (LAP) - 4. Stufe

<i>Organisationseinheit:</i> Stadtentwicklung (61)	<i>Datum</i> 14.01.2025
---	----------------------------

<i>Beratungsfolge</i>			
Ortsrat St. Ingbert-Mitte	Anhörung	18.02.2025	Ö
Ortsrat St. Ingbert-Hassel	Anhörung	13.02.2025	Ö
Ortsrat St. Ingbert-Rohrbach	Anhörung	13.02.2025	Ö
Stadtentwicklungs-, Biosphären-, Umwelt- und Demographieausschuss	Vorberatung	13.02.2025	N
Stadtrat	Entscheidung	11.03.2025	Ö

Beschlussvorschlag

Die Lärmaktionsplanung (Fortschreibung 4. Stufe) wird in der vorliegenden Fassung beschlossen. Die Anlagen sind Bestandteil des Beschlusses.

Sachverhalt

Die Erstellung eines Lärmaktionsplans (LAP) für die Mittelstadt St. Ingbert erfolgte erstmals im Jahr 2013. Dieser LAP wurde 2018 auf der Basis der 3. Stufe der Lärmkartierung überprüft und überarbeitet.

Nunmehr steht die 4. Stufe der Umsetzung der Umgebungslärmrichtlinie an, auch der Stadt St. Ingbert obliegt die Pflicht, mitgeteilt durch das Ministerium für Umwelt, Klima, Mobilität, Agrar- und Verbraucherschutz, einen Lärmaktionsplan zu erstellen.

Mit der Lärmkartierung 2022 ist erstmals ein europaweit harmonisiertes Berechnungsverfahren für Umgebungslärm festgeschrieben ('CNOSSOS-EU'). Diese Berechnungsmethode unterscheidet sich deutlich von derjenigen, die in den vorangegangenen Lärmkartierungen zugrunde gelegt wurde.

Durch die relevante Änderung in den Berechnungsmethoden ergab sich für die Hauptverkehrsstraßen im Saarland die Notwendigkeit einer kompletten Neukartierung in 2022. Die Kartierung der Hauptverkehrsstraßen obliegt den Gemeinden; sie erfolgte für die Stadt St. Ingbert 2022, wie bereits bei den vorangehenden Kartierungen, landesweit einheitlich. Darauf aufbauend ist der Lärmaktionsplan im Rahmen der 4. Stufe auf Basis der neuen Messsystematik grundständig zu überarbeiten.

Auf Basis dieser Neukartierung, die den Kommunen von der Landesregierung des Saarlandes zur Verfügung gestellt wurde, ist der Lärmaktionsplan für die Mittelstadt St. Ingbert fortzuschreiben bzw. zu überarbeiten. Die Aufstellung der Lärmaktionspläne erfolgt gemäß § 47e BImSchG durch die Gemeinden, in ihr Ermessen sind nach § 47d auch die Festlegung von Maßnahmen gestellt.

Die Fortschreibung des LAP wurde im August 2023 an das Schalltechnische Beratungsbüro GSB GbR, Nohfelden, in Auftrag gegeben.

Im Rahmen der Aufstellung bzw. Fortschreibung ist die Öffentlichkeit gem. § 47d Abs. 3 BImSchG einzubeziehen und ihr die Möglichkeit zu geben, sich zu den Vorschlägen der

Planung zu äußern und an der Ausarbeitung und Überprüfung der Lärmaktionspläne mitzuwirken. Ebenso sind im Rahmen der Fortschreibung des Lärmaktionsplans die Behörden zu beteiligen und um Stellungnahme zu bitten.

Am 03.12.2024 hat der Stadtrat den Entwurf der Fortschreibung gebilligt und die Beteiligung der Behörden sowie der Öffentlichkeit beschlossen.

Die Beteiligung der Öffentlichkeit in Form einer Offenlage und Bereitstellung der Unterlagen im Internet hat in der Zeit vom 18.12.2024 bis einschließlich 31. Januar 2025 stattgefunden. Die betroffenen Behörden und Träger öffentlicher Belange wurden mit E-Mail vom 13.12.2024 an der Fortschreibung des LAP beteiligt sowie über die Bereitstellung der Unterlagen informiert und um Stellungnahme bis zum 31. Januar 2025 gebeten.

Seitens der Öffentlichkeit sind 11 Stellungnahmen eingegangen. Seitens der Behörden (inkl. Ortsräte) wurden 13 Stellungnahmen abgegeben.

Die von den Ortsräten im Rahmen der Billigung des Entwurfs vorgebrachten Anregungen wurden ebenfalls eingearbeitet bzw. im Rahmen der Abwägung berücksichtigt.

Der Umgang mit den eingegangenen Stellungnahmen ist der beigefügten Übersicht (Anlage 2) zu entnehmen.

Nach Beschlussfassung durch den Stadtrat wird der Ergebnisbericht (Anlage 1 und 3) an das Ministerium für Umwelt, Klima, Mobilität, Agrar- und Verbraucherschutz mit der Bitte um Weiterleitung an die EU übermittelt.

Finanzielle Auswirkungen

Finanzielle Mittel für die Erstellung/ Fortschreibung des Lärmaktionsplans in Höhe von 7.621,95 EUR brutto sind im Haushalt unter der HH-Stelle 5.1.10.02.552500 eingestellt. Die für die Bekanntmachung erforderlichen Mittel stehen auf der HH-Stelle 5.1.10.02.553500 bereit.

Anlage/n

1	Anlage 1_LAP_Ergebnisbericht
2	Anlage 2_Umgang Stellungnahmen
3	Anlage 3_LAP_Ergebnisbericht-kurz



Schalltechnisches Beratungsbüro
Prof. Dr. Kerstin Giering &
Egmont Giering
Kastanienweg 24
66625 Nohfelden - Bosen
Tel. 06852/82664

Stadt St. Ingbert

Lärmaktionsplanung Straße 2024

Erläuterungsbericht zum Maßnahmenkatalog

Nohfelden - Bosen, den 13.03.2025

Stadt St. Ingbert

Lärmaktionsplanung Straße 2024

Erläuterungsbericht zum Maßnahmenkatalog

Auftraggeber: Stadt St. Ingbert
Rathaus Am Markt 12
66538 St. Ingbert

Auftrag vom: 21. August 2023

Aufgabenstellung: Zusammenstellung und Bewertung von Maßnahmen zur Reduzierung der Lärmbelastung im Bereich der gemäß der EU-Umgebungsärmrichtlinie zu betrachtenden Hauptverkehrsstraßen in der Stadt St. Ingbert

Auftragnehmer: GSB
Prof. Dr. Kerstin Giering & Egmont Giering
Kastanienweg 24
66625 Nohfelden - Bosen
Telefon: 06852 / 82664

Bearbeitung durch: Prof. Dr. Kerstin Giering

Dieser Bericht besteht aus 26 Seiten und dem Anhang A.
Bericht-Nr. 2324_gut01

Nohfelden – Bosen, 15.03.2025 (inhaltlicher Stand Abschnitt 3.3: November 2023)

Prof. Dr. Kerstin Giering

Inhaltsverzeichnis

	Seite
1 Einführung: Lärmkartierung und Lärmaktionsplanung	1
2 Lärmaktionsplan Stadt St. Ingbert	3
2.1 Untersuchungsbereich	3
2.2 Beschreibung der Hauptverkehrsstraßen	3
2.3 Zuständige Behörde	5
2.4 Rechtlicher Hintergrund	5
2.5 Geltende Grenzwerte	5
2.6 Zusammenfassung der Daten der Lärmkarten	6
2.7 Bewertung der Anzahl Betroffener	7
2.8 Hotspotanalyse	8
3 Maßnahmenkatalog zur Aktionsplanung	9
3.1 Vorbemerkung	9
3.2 Bereits vorhandene und geplante Maßnahmen zur Lärminderung	9
3.3 Geschwindigkeitsbeschränkung	10
3.3.1 Rechtliche Einordnung: Geschwindigkeitsbeschränkungen im Rahmen der Lärmaktionsplanung.....	10
3.3.2 Vorbemerkungen	12
3.3.3 Maßnahmenbereiche.....	16
3.4 Lärmmindernde Fahrbahnoberflächen	23
3.5 Langfristige Strategie	23
3.6 Schadenskosten Verkehr	23
3.7 Ruhige Gebiete.....	24
4 Protokolle der öffentlichen Anhörung	24
5 Quellenverzeichnis	25

Tabellen

	Seite
Tabelle 1	Verkehrsparameter der betroffenen Straßen 3
Tabelle 2	Zahl betroffener Menschen 6
Tabelle 3	Zahl betroffener Wohnungen, Schulen und Krankenhäuser sowie belastete Fläche..... 7
Tabelle 4	Auslösekriterien Lärmaktionsplanung..... 8
Tabelle 5	Anzahl Betroffener mit Pegeln $L_{DEN} \geq 65$ dB(A) bzw. $L_{Night} \geq 55$ dB(A)..... 8
Tabelle 6	Maßnahmenbereich 1, Elversberger Straße, Josefstaler Straße, Veränderung der Betroffenheit..... 17
Tabelle 7	Maßnahmenbereich 2, Kohlenstraße, Veränderung der Betroffenheit..... 18
Tabelle 8	Maßnahmenbereich 3, Kaiserstraße, Veränderung der Betroffenheit 19
Tabelle 9	Maßnahmenbereich 4, Saarbrücker Straße, Veränderung der Betroffenheit 20
Tabelle 10	Maßnahmenbereich 5, Obere Kaiserstraße, Veränderung der Betroffenheit 21
Tabelle 11	Maßnahmenbereich 6, St. Ingberter Straße, Veränderung der Betroffenheit 22

Anhang

Abbildungen im Anhang A

Abbildung A01	Untersuchungsgebiet
Abbildung A02	Verkehrslärm Straße, Isolinienkarte, Lärmindex LDEN
Abbildung A03	Verkehrslärm Straße, Isolinienkarte, Lärmindex LNight
Abbildung A04	Hotspotkarte, Lärmindex LDEN, Schwellenwert: 65 dB(A), Gebäudelärmkarte, Schwellenwert: 65 dB(A)
Abbildung A05	Hotspotkarte, Ausschnitt, Lärmindex LDEN, Schwellenwert: 65 dB(A), Gebäudelärmkarte, Schwellenwert: 65 dB(A)
Abbildung A06	Hotspotkarte, Ausschnitte, Lärmindex LDEN, Schwellenwert: 65 dB(A), Gebäudelärmkarte, Schwellenwert: 65 dB(A)
Abbildung A07	Maßnahmenbereiche 1 und 2, L 112, Elversberger Straße, Josefstaler Straße, L 119, Kohlenstraße, Geschwindigkeit 50 km/h, Lärmindex LDEN, höchster Gebäudepegel
Abbildung A08	Maßnahmenbereiche 1 und 2, L 112, Elversberger Straße, Josefstaler Straße, L 119, Kohlenstraße, Geschwindigkeit 30 km/h, Lärmindex LDEN, höchster Gebäudepegel

- Abbildung A09 Maßnahmenbereich 3, L 119, Kaiserstraße, Geschwindigkeit 50 km/h, Lärmindex LDEN, höchster Gebäudepegel
- Abbildung A10 Maßnahmenbereich 3, L 119, Kaiserstraße, Geschwindigkeit 30 km/h, Lärmindex LDEN, höchster Gebäudepegel
- Abbildung A11 Maßnahmenbereich 4, L 119, Saarbrücker Straße, Geschwindigkeit 50 km/h, Lärmindex LDEN, höchster Gebäudepegel
- Abbildung A12 Maßnahmenbereich 4, L 119, Saarbrücker Straße, Geschwindigkeit 30 km/h, Lärmindex LDEN, höchster Gebäudepegel
- Abbildung A13 Maßnahmenbereich 5, L 119, Obere Kaiserstraße, Geschwindigkeit 50 km/h, Lärmindex LDEN, höchster Gebäudepegel
- Abbildung A14 Maßnahmenbereich 5, L 119, Obere Kaiserstraße, Geschwindigkeit 30 km/h, Lärmindex LDEN, höchster Gebäudepegel
- Abbildung A15 Maßnahmenbereich 6, L 111, St Ingberter Straße, Geschwindigkeit 50 km/h, Lärmindex LDEN, höchster Gebäudepegel
- Abbildung A16 Maßnahmenbereich 6, L 111, St Ingberter Straße, Geschwindigkeit 30 km/h, Lärmindex LDEN, höchster Gebäudepegel
- Abbildung A17 Ruhiges Gebiet

1 Einführung: Lärmkartierung und Lärmaktionsplanung

Nach Aussagen des Umweltbundesamtes ist der Straßenverkehrslärm seit langem die dominierende Lärmquelle in Deutschland. 2020 fühlen sich in Deutschland etwa drei Viertel der Bevölkerung durch Straßenverkehrslärm belästigt, davon mehr als 20 % stark oder äußerst belästigt /1/.

Unter Lärm versteht man dabei Geräusche, die als unangenehm und belästigend empfunden werden. Lärm ist also die subjektive Bewertung von Schallereignissen. Neben der Belästigung- und Störwirkung kann Lärm, insbesondere wenn der Mensch ihm über lange Zeit ausgesetzt ist, auch gesundheitliche Gefährdungen mit sich bringen. Aber auch mit dem durch den Verkehrslärm bedingten Wertverlust von Immobilien ist ein erheblicher volkswirtschaftlicher Schaden verbunden.

Deshalb wurde am 25. Juni 2002 vom Europäischen Parlament und vom Rat die 'Richtlinie 2002/49/EG über die Bewertung und Bekämpfung von Umgebungslärm' ('EU-Umgebungslärmrichtlinie') /2/ verabschiedet. Mit ihr soll im Rahmen der Europäischen Union ein 'gemeinsames Konzept festgelegt werden, um vorzugsweise schädliche Auswirkungen, einschließlich Belästigungen, durch Umgebungslärm zu verhindern, ihnen vorzubeugen oder sie zu mindern'.

Die Umgebungslärmrichtlinie greift einen Managementansatz auf, mit dem Lärmprobleme und Lärmauswirkungen geregelt werden sollen. Dabei geht es nicht nur um die Vermeidung, Vorbeugung oder Verhinderung erheblichen – im Sinn von schädlichen – Lärms, sondern um die Verbesserung der Lärmsituation insgesamt. Ziel ist es auch, ruhige Gebiete vor einer Zunahme des Lärms zu schützen. Der Verzicht auf die Festlegung verbindlicher Immissionsgrenzwerte kann als Abkehr vom im deutschen Lärmschutzrecht üblichen ordnungsrechtlichen Ansatz verstanden werden.

In einem ersten Schritt sollen die Belastung durch Umgebungslärm anhand von Lärmkarten und Betroffenheitsanalysen ermittelt und die Öffentlichkeit über das Ausmaß informiert werden. In einem zweiten Schritt sind auf der Grundlage der Lärmkarten konkrete Maßnahmen auszuarbeiten, um die Lärmbelastung verringern bzw. nicht weiter ansteigen lassen zu können. Die Richtlinie sieht ein zeitlich gestaffeltes Vorgehen vor; eine Lärmkartierung/Lärmaktionsplanung erfolgten erstmals 2007/2008. Mindestens alle 5 Jahre werden die Lärmaktionspläne überprüft und ggf. überarbeitet.

Die Stadt St. Ingbert hat 2013 einen Lärmaktionsplan erstellt /3/, in dem Lärminderungsmaßnahmen für die kartierten Hauptverkehrsstraßen, das sind Straßen mit mehr als 3 Millionen Kfz jährlich, konzipiert wurden. Dieser wurde in 2018 überprüft /4/.

Mit der Lärmkartierung 2022 ist erstmals ein europaweit harmonisiertes Berechnungsverfahren für Umgebungslärm festgeschrieben ('CNOSSOS-EU') /5/. Diese Berechnungsmethode unterscheidet sich deutlich von derjenigen, die in den vorangegangenen Lärmkartierungen zugrunde gelegt wurde. Deshalb wurde eine Neukartierung des Hauptstraßennetzes erforderlich. Darauf aufbauend ist der Lärmaktionsplan grundständig zu überarbeiten.

Die Kartierung der Hauptverkehrsstraßen obliegt den Gemeinden; sie erfolgte für die Stadt St. Ingbert 2022, wie bereits bei den vorangehenden Kartierungen, landesweit einheitlich. Auf den Ergebnissen dieser Kartierung baut der Lärmaktionsplan auf.

Die Aufstellung der Lärmaktionspläne erfolgt gemäß § 47e BImSchG /6/ durch die Gemeinden, in ihr Ermessen sind nach § 47d auch die Festlegung von Maßnahmen gestellt.

Im Rahmen der Aufstellung eines Lärmaktionsplans ist eine rechtzeitige und effektive Mitwirkung der Öffentlichkeit vorgesehen. Die Öffentlichkeit ist über die im Rahmen der Lärmaktionsplanung getroffenen Entscheidungen zu unterrichten.

Lärmaktionspläne müssen bestimmte Mindestanforderungen erfüllen. Diese sind im Anhang V der Richtlinie 2002/49/EG formuliert. Demnach müssen die Aktionspläne zu den nachfolgenden Punkten Aussagen enthalten:

- Beschreibung der Hauptverkehrsstraßen, die zu berücksichtigen sind
- Zuständige Behörde
- Rechtlicher Hintergrund
- Zusammenfassung der Daten der Lärmkarten
- Bewertung der geschätzten Anzahl von Personen, die Lärm ausgesetzt sind, sowie Angaben von Problemen und verbesserungsbedürftigen Situationen
- Protokoll der öffentlichen Anhörung
- Bereits vorhandene und geplante Maßnahmen zu Lärminderung
- Maßnahmen, die die zuständigen Behörden für die nächsten 5 Jahre geplant haben, einschließlich der Maßnahmen zum Schutz ruhiger Gebiete
- Langfristige Strategie
- Finanzielle Informationen (falls verfügbar): Finanzmittel, Kostenwirksamkeitsanalyse, Kosten-Nutzen-Analyse
- Geplante Bestimmungen für die Bewertung der Durchführung und der Ergebnisse der Aktionsplanung.

Ferner sollen Lärmaktionspläne Schätzwerte für die Reduzierung der Zahl der durch Lärmbelästigung, Schlafstörungen oder anderweitigen Beeinträchtigungen leidenden betroffenen Personen enthalten.

Gemäß Anhang VI ist der Kommission eine Zusammenfassung des Lärmaktionsplans von nicht mehr als 10 Seiten zu übermitteln. Dies hat jetzt erstmalig zum 18. Juli 2024 und danach alle 5 Jahre zu erfolgen.

2 Lärmaktionsplan Stadt St. Ingbert

2.1 Untersuchungsbereich

Die Stadt St. Ingbert liegt im östlichen Saarland, im Saarpfalz-Kreis, und umfasst eine Fläche von 49,95 km². Zum Stadtgebiet gehören die Stadtteile St. Ingbert-Mitte (mit Sengscheid und Schüren), Rohrbach, Hassel, Oberwürzbach (mit Reichenbrunn und Rittersmühle) und Rentrisch. Hier leben etwa 35.200 Einwohner /10/. Die Abbildung A01 im Anhang A zeigt das Untersuchungsgebiet.

2.2 Beschreibung der Hauptverkehrsstraßen

Die betroffenen Straßenabschnitte in der Stadt St. Ingbert sind:

- A 6 (Saarbrücken – Mannheim) 8.800 m
- L 111 (St. Ingberter Straße, Oststraße) 4.200 m
- L 112 (Elversberger Straße, Josefstaler Straße) 3.400 m
- L 119 (Saarbrücker Straße, Schlachthofstraße, Kohlenstraße, Theodor-Heuss-Platz, Kaiserstraße, Obere Kaiserstraße) 8.900 m
- L 126 3.600 m
- L 250 (Dudweilerstraße) 2.300 m.

Folgende Verkehrsparameter liegen vor (s. Tabelle 1):

Tabelle 1 Verkehrsparameter der betroffenen Straßen

Straße	Zählstelle Lage	DTV ¹	Anteil Kfz>3,5t [%] ²	Geschwindigkeit	Geschwindigkeit
				Pkw [km/h]	Lkw [km/h]
A 6	67080101 Gemeindegrenze Südwest bis L 126	42.604	12,8 9,3 19,6	100 / 130 ³	80
	67080109 L 126 bis St. Ingberter Straße (L 111)	46.476	12,5 9,2 19,2	100 / 130	80
	67080102 St. Ingberter Straße (L 111) bis Obere Kaiserstraße	44.812	12,7 9,7 20,1	130	80
	66090103 Obere Kaiserstraße bis	42.662	13,2 10,2	130	80

¹ Durchschnittliche tägliche Verkehrsstärke

² Day, evening, night

³ 130 km / h sind die Richtgeschwindigkeit für Pkw auf BAB.

	Gemeindegrenze Ost		21,0		
L 111	67081010 Kreisel L 119 bis Kreisel Südstraße	11.612	1,5 0,5 1,7	30 / 50 / 100	30 / 50 / 80
	67080487 Kreisel Südstraße bis L 241	8.723	1,9 0,7 2,1	50 / 100	50 / 80
L 112	67080492 Gemeindegrenze Nord bis L 244 (Josefstaler Straße)	9.246	3,1 1,1 3,4	50 / 100	50 / 80
	67080491 L 244 (Josefstaler Straße) bis L 119 (Kohlenstraße)	7.016	2,3 0,8 2,3	50	50
L 119	67080228 L 126R (Weststraße) bis Kreisel L 250 (Dudweiler Straße)	9.071	6,2 2,3 7,3	50 / 100	50 / 80
	67080222 Kreisel L 250 (Dudweiler Straße) bis L 112 (Josefstaler Straße)	9.914	3,4 1,2 3,5	50	50
	67080229 L 112 (Josefstaler Straße) bis L 243 ('Am Waldfriedhof')	8.606	2,6 0,9 2,8	50	50
	67080223 L 243 ('Am Waldfriedhof') bis Kreisel L 111 (Oststraße)	17.701	1,8 0,6 1,9	50	50
	67080230 Kreisel L 111 (Oststraße) bis L 241 (Mühlstraße)	12.463	2,6 1,0 2,8	50 / 100	50 / 80
	67080231 L 241 (Mühlstraße) bis L 241 (Im Stegbruch')	13.322	2,1 0,7 2,2	50	50
	67090232 L 241 ('Im Stegbruch') bis A 6	9.564	1,8 0,6 2,0	50	50
	67090233 A 6 bis Gemeindegrenze Ost	9.299	3,9 1,4 4,6	50 / 100	50 / 80
L 126	67080547 Gemeindegrenze Nord bis L 126R (Weststraße)	11.968	4,2 1,4 5,4	100	80
	67080546 L 126R (Weststraße) bis A 6	19.593	5,2 1,9 6,3	50 / 80	50 / 80
	67080062	13.917	2,6	100	80

	A 6 bis Gemeindegrenze Süd		0,9 2,9		
L 250	67080808 Gemeindegrenze West bis L 119 (Kohlenstraße)	10.369	3,9 1,4 4,5	50 / 100	50 / 80

Im Vergleich zur Lärmkartierung der Stufe II wurden die L 108, die L 126R sowie einige Abschnitte der L 111 und L 119 in der Kartierung der 4. Runde nicht mehr berücksichtigt, da sie das Auslösekriterium vom 3 Millionen Kfz jährlich nicht erreichen.

2.3 Zuständige Behörde

Gemäß BImSchG § 47e Abs. 1 sind die Gemeinden oder die nach Landesrecht zuständigen Behörden mit der Aufstellung des Lärmaktionsplans betraut. Dies ist die:

Stadt St. Ingbert
Am Markt 12
66386 St. Ingbert
Telefon: 06894/130
Gemeindeschlüssel: 100045117.

2.4 Rechtlicher Hintergrund

Den rechtlichen Hintergrund bilden die

- Richtlinie 2002/49/EG des Europäischen Parlaments und des Rates vom 25. Juni 2002 über die Bewertung und Bekämpfung von Umgebungslärm ('EU-Umgebungslärmrichtlinie') /2/ sowie das
- Gesetz zur Umsetzung der EG-Richtlinie über die Bewertung und Bekämpfung von Umgebungslärm vom 24. Juni 2005, (§ 47a-f des BImSchG).

Grundlage für die Aufstellung eines Lärmaktionsplans sind die strategischen Lärmkarten, die gemäß § 47c BImSchG erstellt wurden sowie das Vorliegen der Voraussetzungen des § 47d BImSchG.

2.5 Geltende Grenzwerte

Mit der Umsetzung der Umgebungslärmrichtlinie in nationales Recht (§ 47a-f BImSchG) wurden keine Grenzwerte festgelegt. Grenzwerte, Auslösewerte oder Richtwerte für Straßenverkehrslärm finden sich im nationalen Fachrecht. Die Werte beziehen sich auf den Beurteilungszeitraum Tag (06.00 bis 22.00 Uhr) bzw. Nacht (22.00 bis 06.00 Uhr). Sie sind gebietspezifisch und werden hier für Mischgebiete (MI) und Allgemeine Wohngebiete (WA) angegeben.

- 'Verkehrslärmschutzverordnung' (16. BImSchV) /8/

Die Verkehrslärmschutzverordnung gilt für den Neubau oder die wesentliche Änderung von Straßen- und Schienenwegen. Die Grenzwerte für den Lärmschutz (Lärmvorsorge) betragen für MI 64 dB(A) tags und 54 dB(A) nachts bzw. für WA 59 dB(A) tags und 49 dB(A) nachts.

Für den Straßenverkehrslärm sind zusätzlich die

- 'Richtlinien für den Verkehrslärmschutz an Bundesfernstraßen in der Baulast des Bundes' (VLärmSchR 97) auf der Grundlage des Bundeshaushaltsgesetzes /9/ einschlägig. Die VLärmSchR 97 gelten für bestehende Bundesfernstraßen in der Baulast des Bundes. Die Auslösewerte für den Lärmschutz (Lärmsanierung) betragen seit 01.08.2020 für MI 66 dB(A) tags und 56 dB(A) nachts bzw. für WA 64 dB(A) tags und 54 dB(A) nachts.

In der städtebaulichen Planung werden die schalltechnischen Orientierungswert der

- DIN 18.005, Teil 1 'Schallschutz im Städtebau – Berechnungsverfahren - Schall-technische Orientierungswerte für die städtebauliche Planung', Beiblatt 1 /10/ herangezogen. Diese betragen für MI 60 dB(A) tags und 50 dB(A) nachts bzw. für WA 55 dB(A) tags und 45 dB(A) nachts.

Ein direkter Vergleich der in den Lärmkarten ausgewiesenen Pegel mit Grenz- Auslöse- oder Richtwerten nach deutschem Recht ist wegen der z. T. abweichenden Berechnungsmethode nur bedingt möglich. Ein dem L_{DEN} entsprechender Pegel ist im deutschen Recht nicht festgelegt⁴.

2.6 Zusammenfassung der Daten der Lärmkarten

Die Abbildungen A02 und A03 (Isolinienkarten) im Anhang A spiegeln die Belastung durch Straßenverkehrslärm in der Stadt St. Ingbert für die Lärmindizes L_{DEN} bzw. L_{Night} wider. Aus der Tabelle 2 und der Tabelle 3 sind die Betroffenenzahlen für die Stadt St. Ingbert ersichtlich.

Tabelle 2 Zahl betroffener Menschen

Pegelbereich [dB(A)]	L_{DEN} Zahl betroffener Menschen		L_{Night} Zahl betroffener Menschen	
	Ungerundet	EU-Rundung	Ungerundet	EU-Rundung
50-54	-	-	2.497	2.500
55-59	3.228	3.200	1.975	2.000
60-64	1.573	1.600	330	300
65-69	1.730	1.700	0	0
70-74	271	300	0	
>75	0	0	-	-

⁴ L_{DEN} : Mittelungspegel über Tag, Abend und Nacht (24 Stunden) mit 5 dB Zuschlag für den Abend und 10 dB für die Nacht

L_{Night} : Mittelungspegel für die Nacht (8 Stunden)

Tabelle 3 Zahl betroffener Wohnungen, Schulen und Krankenhäuser sowie belastete Fläche

Schwellenwerte [dB(A)]	L _{DEN} Zahl betroffener Wohnungen	L _{DEN} Zahl betroffener Schulen	L _{DEN} Zahl betroffener Krankenhäuser	L _{DEN} Betroffene Fläche in km ²
>55	3.476	3	9	13,74
>65	1.012	0	1	4,12
>75	0	0	0	0,84

Die geschätzte Zahl der Fälle ischämischer Herzkrankheiten beträgt 2, die geschätzte Zahl der Fälle starker Belästigung 1.161 und die geschätzte Zahl der Fälle starker Schlafstörung beträgt 296.

Für die Darstellung der Lärmbelastung über alle Pegelbereiche wird ein Einzahlwert, die sog. Lärmkennziffer (LKZ) zur Veranschaulichung herangezogen. Sie berechnet sich nach

$$LKZ = \sum_{i=1}^N n_i (L_i - L_s)$$

mit

- N: Gesamtzahl Betroffener
- L_i: Pegelwert für die Anzahl Betroffener n_i
- L_s: Schwellenwert.

Der Schwellenwert für den L_{DEN} beträgt 55 dB(A). Die Lärmkennziffer für die kartierten Straßen in der Stadt St. Ingbert beträgt 46.235.

2.7 Bewertung der Anzahl Betroffener

Im Rahmen der Umgebungslärmrichtlinie sind keine Grenz- oder Auslösewerte festgesetzt, oberhalb derer Maßnahmen zur Lärminderung erforderlich werden. Damit sind die Gemeinden, als Träger der Lärmaktionsplanung (LAP), in die Lage versetzt, eine eigenständige Bewertung der Lärmsituation vorzunehmen. Lokale Besonderheiten wie bspw. besonderes hohe Belastung oder Mehrquellenbelastung können so berücksichtigt werden. Eine Orientierung für die Gemeinden bieten dabei das Umweltgutachten des Sachverständigenrats für Umweltfragen (SRU) 2020 /12/, die Empfehlungen des Umweltbundesamts zur LAP /13/ sowie die Empfehlungen der WHO /14/. Für die Kommunen in Baden-Württemberg wurden mit dem Kooperationserlass /15/ Auslösewerte für die Aufstellung einer qualifizierten Lärmaktionsplanung angegeben. In der nachfolgenden Tabelle sind diese Werte zusammengestellt.

Tabelle 4 Auslösekriterien Lärmaktionsplanung

Handlungsziel	Zeitraum	L _{DEN}	L _{Night}
SRU			
Vermeidung gesundheitlicher Beeinträchtigungen	kurzfristig	65 dB(A)	55 dB(A)
Vermeidung erheblicher Belästigungen	mittelfristig	55 dB(A)	45 dB(A)
Vermeidung von Belästigungen	langfristig	50 dB(A)	40 dB(A)
UBA			
Vermeidung gesundheitsschädlicher Auswirkungen	kurzfristig	60 dB(A)	50 dB(A)
Vermeidung erheblicher Belästigungen	mittelfristig	55 dB(A)	45 dB(A)
WHO			
Vermeidung schädlicher gesundheitlicher Auswirkungen und Beeinträchtigungen des Schlafs		53 dB(A)	45 dB(A)
Baden-Württemberg			
Auslösewert LAP		65 dB(A)	55 dB(A)

Die Stadt St. Ingbert geht von einem Auslösewert von 65 dB(A) für den Lärmindex L_{DEN} bzw. 55 dB(A) für den Lärmindex L_{Night} aus.

Die Anzahl Betroffener in den Pegelbereichen ≥ 65 dB(A) (L_{DEN}) bzw. ≥ 55 dB(A) (L_{Night}) ist in der Tabelle 5 dargestellt.

Tabelle 5 Anzahl Betroffener mit Pegeln L_{DEN} ≥ 65 dB(A) bzw. L_{Night} ≥ 55 dB(A)

Bereich	Betroffene mit L _{DEN} ≥ 65 dB(A)	Betroffene mit L _{Night} ≥ 55 dB(A)
St. Ingbert	2.001	2.305

Für die weiteren Untersuchungen wird nur der Wert für den Lärmindex L_{DEN} herangezogen. Dieser Index stellt die Lärmbelastung für den gesamten Tag (24 h) dar, Abend- und insbesondere Nachtzeitraum sind durch Zuschläge gewichtet. Der Lärmindex L_{Night} liegt in der Regel etwa 10 dB unter dem L_{DEN}.

2.8 Hotspotanalyse

Zur Festlegung der Straßenabschnitte für vordringlichen Handlungsbedarf wurde eine Hotspotanalyse durchgeführt. Diese zeigt Bereiche mit einer Lärmbelastung > 65 dB(A) für den Lärmindex L_{DEN} und einer hohen Einwohnerdichte. Zur Verdeutlichung wurden Wohngebäude, an denen der genannte Pegel überschritten werden, rot eingefärbt. Die Abbildungen A04, A05 und A06 im Anhang A geben diese Hotspots wieder. Ausgeprägte Hotspotbereiche befinden sich in

St. Ingbert

- L 112: Elversberger Straße zwischen Nordendstraße und Josefstaler Straße, Josefstaler Straße zwischen Elversberger Straße und Kohlenstraße
- L 119: Kaiserstraße zwischen Maxplatz und Straße 'Auf der Spick', Kohlenstraße zwischen Josefstaler Straße und Rickertstraße, Saarbrücker Straße zwischen Hausnummern 11 und 72

Rohrbach

- L 119: Obere Kaiserstraße zwischen Mühlstraße und Straße 'Am alten Forsthaus'

Hassel

- L 111: St. Ingberter Straße zwischen Ortseingang und Lindenstraße.

Innerhalb dieses Hotspotbereichs soll durch Maßnahmen zur Lärminderung eine Verringerung der Lärmbelastung erfolgen. Hotspotbereiche werden somit zu Maßnahmenbereichen (MB) der Lärmaktionsplanung.

3 Maßnahmenkatalog zur Aktionsplanung

3.1 Vorbemerkung

Um eine spürbare Reduktion der Lärmbelastung zu erzielen, sind effektive Maßnahmen an der Quelle erforderlich.

Als Maßnahmen an der Quelle kommen vor allem in Betracht:

- Geschwindigkeitsbeschränkungen
- Einsatz lärmindernder Fahrbahnoberflächen

sowie

- Verringerung der Verkehre in Verbindung mit der Förderung des ÖPNV und des nichtmotorisierten Individualverkehrs
- Einsatz lärmindernder Fahrzeuge und Reifen.

Im Rahmen der Lärmaktionsplanung wird insbesondere eine Geschwindigkeitsbeschränkung betrachtet. Diese stellt eine wirksame, schnell umsetzbare und sehr kostengünstige Maßnahme dar.

3.2 Bereits vorhandene und geplante Maßnahmen zur Lärminderung

Im Verlauf der A 6 und der L 111 gibt es Lärmschutzwände. Weitere Maßnahmen zur Lärminderung sind nicht geplant.

Im Lärmaktionsplan 2013 wurden für die damaligen innerörtlichen Hotspotbereiche⁵ die Auswirkungen von Geschwindigkeitsbeschränkungen auf 30 km/h sowie der Einsatz lärmindernder Beläge untersucht. Weiterhin wurde für die L 119 (ehemals B 40) eine Überprüfung der Umsetzung passiver Schallschutzmaßnahmen angeregt. Die Maßnahmen konnten bisher noch nicht umgesetzt werden.

3.3 Geschwindigkeitsbeschränkung

3.3.1 Rechtliche Einordnung: Geschwindigkeitsbeschränkungen im Rahmen der Lärmaktionsplanung

Bindungswirkung von Lärmaktionsplänen

‘Nach § 47d Abs. 6 i. V. m. § 47 Abs. 6 BImSchG sind Maßnahmen in Lärmaktionsplänen nach § 47d Abs. 1 BImSchG durch Anordnungen oder sonstige Entscheidungen der zuständigen Träger öffentlicher Verwaltung nach diesem Gesetz, d. h. dem BImSchG, oder nach anderen Rechtsvorschriften durchzusetzen. Sind in den Plänen planungsrechtliche Festlegungen vorgesehen, haben die zuständigen Planungsträger dies bei ihren Planungen zu berücksichtigen. § 47d Abs. 6 i. V. m. § 47 Abs. 6 BImSchG stellt keine eigenständige Rechtsgrundlage für die Anordnung von Lärminderungsmaßnahmen dar. Diese können nur umgesetzt werden, wenn sie nach Fachrecht zulässig sind und rechtsfehlerfrei in einen Lärmaktionsplan aufgenommen wurden.’ /16/, S. 15.

Das BImSchG sieht für Lärmaktionspläne - anders als für Luftreinhaltepläne – kein Einvernehmenserfordernis vor. Deshalb sind die Anspruchsvoraussetzungen gemäß § 47d Abs. 6, § 47 Abs. 6 BImSchG bereits erfüllt, wenn die betreffende Maßnahme fehlerfrei im Lärmaktionsplan festgelegt ist und die zur Umsetzung verpflichtete Behörde angemessen an der Entscheidung über die Festlegung beteiligt wurde. vgl. /17/, Rn. 12.

‘Da die Durchführung von Lärminderungsmaßnahmen nur möglich ist, wenn das anwendbare Fachrecht dies erlaubt, steht die durch § 47d Abs. 6 i. V. m. § 47 Abs. 6 Satz 1 BImSchG vermittelte Bindungswirkung unter dem Vorbehalt der fachrechtlichen Umsetzbarkeit. Dies bedeutet jedoch nicht, dass der zur Durchsetzung verpflichteten Behörde ein nach den einschlägigen fachrechtlichen Vorschriften bestehender Ermessensspielraum verbliebe. ... Der fachrechtliche Ermessensspielraum wird vielmehr durch die Lärmaktionsplanung vollständig überlagert.’ /17/, Rn. 28.

‘Liegt ein Beschluss der Gemeinde vor (zum LAP, Anm. d. V.), kann diese gestützt auf ihr kommunales Selbstverwaltungsrecht die Durchsetzung etwa gegenüber der Straßenverkehrsbehörde verlangen. Denn verweigert eine Straßenverkehrsbehörde die Umsetzung der Lärmaktionsplanung der Gemeinde, verletzt dies die Gemeinde in ihrem Recht auf kommunale Selbstverwaltung (vgl. Art. 28 Abs. 2 GG), weil die Lärminderungsplanung dem verfassungsrechtlich geschützten Bereich der kommunalen Planungshoheit zuzurechnen ist.’ /16/, S. 20.

⁵ Diese decken sich mit den aktuellen Hotspotbereichen.

'Um die strikte Bindungswirkung des Lärmaktionsplans auszulösen, muss die planaufstellende Gemeinde eine umfassende eigene Ermessens- und Verhältnismäßigkeitsprüfung anstellen.' /16/, S. 24.

Geschwindigkeitsbeschränkungen

'Die Anordnung von Maßnahmen zur Beschränkung und zum Verbot des fließenden Verkehrs mit dem Ziel der Lärminderung setzt voraus, dass die Tatbestandsvoraussetzungen des § 45 Abs. 9 Straßenverkehrs-Ordnung (StVO) vorliegen. Danach dürfen entsprechende Maßnahmen „nur angeordnet werden, wenn auf Grund der besonderen örtlichen Verhältnisse eine Gefahrenlage besteht, die das allgemeine Risiko einer Beeinträchtigung ... erheblich übersteigt“ /16/, S. 21. 'Hierzu muss der Lärm Beeinträchtigungen mit sich bringen, die jenseits dessen liegen, was unter Berücksichtigung der Belange des Verkehrs im konkreten Fall als ortsüblich hingenommen werden muss und damit zugemutet werden kann. Die Immissionen müssen also eine Zumutbarkeitsschwelle überschreiten.' /16/ S. 11.

'Wann diese Zumutbarkeitsschwelle überschritten ist, lässt sich nicht schematisch bestimmen. Die Grenze der zumutbaren Lärmbelastung, bei deren Überschreitung die Behörde tätig werden muss und Maßnahmen nach § 45 Abs. 1 Satz 2 Nr. 3 StVO in Betracht kommen, ist nicht durch verbindliche Grenzwerte festgelegt. ... Es ist aber in ständiger Rechtsprechung des Bundesverwaltungsgerichts (BVerwG) zu § 45 Abs. 1 Satz 2 Nr. 3 StVO anerkannt, dass eine Beschränkung der Prüfung auf die Einhaltung bestimmter Schallpegel unzulässig ist. ... Es bedarf stets einer Abwägung im Einzelfall, um festzustellen, welcher Lärm im konkreten Einzelfall noch ortsüblich und damit „zumutbar“ ist.' /16/, S. 12.

'Die Rechtsprechung orientiert sich bei der Frage, ob gemäß § 45 Abs. 9 Satz 3 StVO eine Gefahrenlage gegeben ist, an den Grenzwerten der Verkehrslärmschutzverordnung (16. BImSchV)⁶. Werden die in § 2 Abs. 1 der 16. BImSchV geregelten Immissionsgrenzwerte überschritten, haben die Lärmbetroffenen regelmäßig einen Anspruch auf ermessensfehlerfreie Entscheidung über eine verkehrsbeschränkende Maßnahme (VGH Baden-Württemberg, Urteil vom 17. Juli 2018, Az. 10 S 2449/17, Rn. 33).' /15/. 'Den Gemeinden kommt ein eigener Beurteilungsspielraum bei der Ausfüllung des Gefahrenbegriffs gemäß § 45 Abs. 9 Satz 3 StVO zu. Sie können eigene Maßstäbe setzen. ... Durch den Lärmaktionsplan konkretisiert die Gemeinde, inwieweit nach den örtlichen Gegebenheiten Lärmgefährdungen im Sinne des § 45 Abs. 9 StVO bestehen.' /16/, S. 18.

Bedeutung der Umgebungslärmrichtlinie

'Die UmgebungslärmRL hat keinen ordnungsrechtlichen Ansatz, sondern verfolgt einen Managementansatz. Bei der Bekämpfung des Umgebungslärms geht es nicht (nur) um die Vermeidung oder Verhinderung erheblichen Lärms, sondern um die Verbesserung der Lärmsituation insgesamt. Dem entsprechend verbietet sich eine reflexhafte Heranziehung von Verwaltungsvorschriften wie der Lärmschutz-Richtlinien-StV. Vielmehr definiert die einen

⁶ 59 dB(A) tags und 49 dB(A) nachts

Lärmaktionsplan aufstellende Gemeinde den straßenverkehrsrechtlichen Gefahrenbegriff nach § 45 Abs. 9 S. 2 StVO. Die Straßenverkehrsbehörde ist an den im Lärmaktionsplan zugrunde gelegten „Gefahrenbegriff“ gebunden (sog. Konkretisierungswirkung; Stichwort: Auslösewerte), nicht jedoch an bestimmte Lärmgrenzwerte.` /18/, S. 32.

Der deutsche Gesetzgeber hat die Umgebungslärm-Richtlinie mit den §§ 47a ff. BImSchG umgesetzt. Die Vorschriften des BImSchG sind richtlinienkonform auszulegen. ... Dieser grundsätzliche Vorrang des europäischen Rechts gegenüber dem innerstaatlichen Recht ist streng zu beachten selbst dann, wenn eine nationale Vorschrift andere Vorgaben machen sollte.` /16/, S. 16.

Zudem können interne Verwaltungsvorschriften europarechtliche Vorgaben vor dem Hintergrund der Normenhierarchie nicht außer Kraft setzen. Die Straßenverkehrsbehörde kann daher nicht unter Rückgriff auf bloße Verwaltungsvorschriften die Umsetzung von planerisch vorgesehenen Maßnahmen verweigern. Dies ist rechtlich unzulässig.` /16/, S: 23.

Bedeutung der Lärmschutz-Richtlinien-StV

Für die Lärminderungsplanung sind die Lärmschutz-Richtlinien-StV nicht maßgeblich. Sie richten sich an die Straßenverkehrsbehörden und sind Verwaltungsvorschriften und als solche nur für diejenigen Behörden verbindlich, an die sie sich richten. An die Träger der Lärminderungsplanung richten sie sich nicht. Die Träger der Lärminderungsplanung sind vielmehr, solange keine Lärmwerte für die Lärminderungsplanung festgesetzt sind, gehalten, aus eigener Kompetenz (für die Lärminderungsplanung) die für ihre Planung jeweils relevanten Werte zu entwickeln. ... Negativ abgrenzen lassen sich die zu findenden Lärminderungs-Schwellenwerte aus juristischer Sicht von Lärmwerten, die aufgrund ihrer Zweckbestimmung nicht anwendbar sein können. Dazu gehören Lärmwerte aus Verwaltungsvorschriften, welche „Sanierungen“ zum Gegenstand haben. Das sind die VLärmSchR 97 und die Lärmschutz-Richtlinien-StV vom 23.11.2007.` /19/, S. 50.

Die Allgemeine Verwaltungsvorschrift zur Straßenverkehrs-Ordnung (VwV-StVO) konkretisiert die Nichtmaßgeblichkeit der Lärmschutz-Richtlinien-StV im Rahmen der Lärmaktionsplanung: Geschwindigkeitsbeschränkungen aus Gründen des Lärmschutzes dürfen nur nach Maßgabe der Richtlinien für straßenverkehrsrechtliche Maßnahmen zum Schutz der Bevölkerung vor Lärm (Lärmschutzrichtlinien - StV) angeordnet werden. Zur Lärmaktions- und Luftreinhalteplanung siehe Bundes-Immissionsschutzgesetz.` /20/.

3.3.2 Vorbemerkungen

Für die durch die Hotspotanalyse herausgearbeiteten Maßnahmenbereiche soll eine Geschwindigkeitsbeschränkung nunmehr verbindlich festgesetzt werden. Die Gemeinde begründet dafür, anhand von ihr vorzugebender Kriterien, die Notwendigkeit der Anordnung von Geschwindigkeitsbeschränkungen.

Als Kriterien werden herangezogen:

- Überschreitung der Schwellenwerte der gesundheitlichen Beeinträchtigungen für den Lärmindex L_{DEN} und L_{Night} von 65 bzw. 55 dB(A)
- Abnahme der Zahl betroffener Menschen für den Lärmindex L_{DEN} im Pegelbereich > 65 dB(A)
- Abnahme der Lärmkennziffer (LKZ) für den Lärmindex L_{DEN}
- Erreichte Reduktion des Emissionspegels
- Schutzfunktion für Spielplätze und Schulwege
- Auswirkungen auf die Reisezeit
- Auswirkungen auf die Luftschadstoffe
- Möglichkeit der Umsetzung alternativer Maßnahmen zur Verringerung der Lärmbelastung
- Verkehrsverlagerung
- Auswirkungen auf den ÖPNV
- Sicherheit und Leichtigkeit des Verkehrs.

Diese Kriterien werden zunächst, soweit möglich, allgemein beurteilt; eine Konkretisierung erfolgt nachstehend für die einzelnen Maßnahmenbereiche.

3.3.2.1 Überschreitung der Schwellenwerte der gesundheitlichen Beeinträchtigung

In Abschnitt 2.7 wurden Auslösekriterien im Rahmen der Lärmaktionsplanung aufgeführt. Der Wert von 65 dB(A) tags bzw. 55 dB(A) nachts wird durch den Sachverständigenrat für Umweltfragen als kurzfristig zu erreichender Zielwert angesehen. Die langfristigen Ziele der LAP sollten ein deutlich höheres Schutzniveau ermöglichen. Aufgrund der sehr hohen Belastung durch Straßenverkehrslärm sind kurzfristig für die Stadt St. Ingbert tiefere Schwellenwert nicht realistisch.

3.3.2.2 Abnahme der Zahl betroffener Menschen

Die Zahl der Menschen, die durch die Maßnahme entlastet werden, wird für den Lärmindex $L_{DEN} \geq 65$ dB(A) angegeben. Der Lärmindex L_{Night} liegt in der Regel etwa 10 dB unter dem L_{DEN} .

3.3.2.3 Abnahme der Lärmkennziffer

Die Lärmkennziffer ist ein Einzahlwert zur Veranschaulichung der über alle Pegelbereiche erreichten Lärminderung; sie berechnet sich nach

$$LKZ = \sum_{i=1}^N n_i (L_i - L_S)$$

mit

N: Gesamtzahl Betroffener

L_i : Pegelwert für die Anzahl Betroffener n_i

L_S : Schwellenwert.

Der Schwellenwert für den L_{DEN} beträgt 55 dB(A).

3.3.2.4 Reduktion des Emissionspegels

Angaben werden jeweils die Reduktionen der Emissionspegel in dB für den Lärmindex L_{DEN} und L_{Night} .

3.3.2.5 Auswirkungen auf die Reisezeit

Unter der Voraussetzung eines gleichmäßigen Verkehrsflusses erhöht sich die Durchfahrtszeit generell bei der Umstellung von 50 km/h auf 30 km/h um 67 %. Nach Aussagen des Umweltbundesamts /23/ ist für den motorisierten Individualverkehr (MIV) von Fahrzeiterhöhungen von unter 10 % bis zu maximal diesem Wert auszugehen. Nach einer weiteren UBA-Studie beträgt der Reisezeitverlust tagsüber ca. 2 Sekunden je 100 m und nachts zwischen 0 und 2 Sekunden je 100 m /24/. Die mittleren Reisezeiten weichen in der Realität allerdings sowohl bei 50 km/h als auch bei 30 km/h davon deutlich nach oben ab und werden bspw. durch Ampeln, Parken in 2. Reihe, Vorfahrtsregelungen, Fußgängerüberwege und Ausweichverkehre erhöht.

3.3.2.6 Schutzfunktion für Spielplätze, Schulwege und Fußgängerüberwege

Im Oktober 2023 hat der Bundestag einer Reform des Straßenverkehrsgesetzes zugestimmt /21/. Die Bundesregierung will damit erreichen, dass sich die Verkehrsplanung künftig auch an den Schutzzielen Klima, Umwelt und Gesundheit sowie städtebauliche Entwicklung ausrichtet. Die Verkehrsbehörden sollen in Zukunft leichter eine Tempobeschränkung auf 30 km/h anordnen können, um Spielplätze, viel genutzte Schulwege und Fußgängerüberwegen /22/ zu schützen. Lückenschlüsse zwischen zwei Geschwindigkeitsbeschränkungen von bis zu 500 m werden ermöglicht.

3.3.2.7 Auswirkungen auf die Luftschadstoffe

Nach Aussagen des UBA ergeben sich Änderungen der Luftschadstoff-Emissionsfaktoren bei einer Geschwindigkeit von 30 km/h gegenüber 50 km/h bei CO_2 und NO_x weitgehend im Bereich $\pm 15 \%$, teilweise bei deutlich geringeren Abweichungen /23/.

3.3.2.8 Möglichkeit der Umsetzung alternativer Maßnahmen

Prinzipielle Möglichkeiten zur Verringerung der Lärmbelastung sind Maßnahmen an der Quelle, auf dem Ausbreitungsweg und am Immissionsort. Maßnahmen an der Quelle sind dabei am effektivsten, da sie eine Lärmreduktion in der gesamten Umgebung der Straße bewirken und damit auch zu einer Beruhigung der Außenwohnbereiche und Aufenthaltsflächen führen.

Als Maßnahmen an der Quelle kommen neben Geschwindigkeitsbeschränkungen auch der Einbau lärmindernder Asphalte in Betracht. Diese Maßnahme ist nur bei Belagssanierungen als kostengünstig zu betrachten und kann dann ergänzend zu Geschwindigkeitsbeschränkungen eingesetzt werden. Hierdurch lassen sich eine weitere Pegelreduktionen um ca. 4 dB (Straße ohne SV-Anteil⁷) und bis ca. 0,5 dB für Straßen mit sehr hohem SV-Anteil erreichen.

Maßnahmen auf dem Ausbreitungsweg sind Lärmschutzwälle, Lärmschutzwände oder eine zur Straße abschirmende Riegelbebauung. Im innerstädtischen Bereich kann keine dieser Maßnahmen umgesetzt werden.

Als Maßnahmen am Immissionsort kommen bspw. verglaste Loggien, vorgehängte Fassaden oder Schallschutzfenster in Betracht. Für Bundesstraßen können Schallschutzfenster im Rahmen der Lärmsanierung als freiwillige Leistung des Straßenbaulastträgers zum Einsatz kommen. Für Landesstraßen hat das Saarland als hierfür zuständiger Straßenbaulastträger bereits im Frühjahr 1991 wegen der Konsolidierung des Landeshaushalts die freiwilligen Leistungen eingestellt.

3.3.2.9 Verkehrsverlagerung

In der Stadt St. Ingbert sind auf allen Wohnstraßen, die keine Hauptverkehrsfunktion haben, Tempo-30-Zonen umgesetzt. Verkehrsverlagerungen in diese Straßen sind nicht zu erwarten, da keine geringeren reinen Fahrzeiten zu erwarten sind, die Fahrwege vergrößert werden, da diese Straßen angefahren werden müssen und die Notwendigkeit der Vorfahrtsregelungen zu einer Erhöhung der Reisezeit beitragen wird. Detaillierte Aussagen sind maßnahmenbereichsspezifisch nur im Rahmen eines Verkehrsgutachtens möglich.

3.3.2.10 Auswirkungen auf den ÖPNV

Untersuchungen des UBA gehen von einem Reisezeitverlust auch für Busse von ca. 2 Sekunden je 100 m aus /24/.

3.3.2.11 Leichtigkeit des Verkehrs

Die Lichtsignalanlagen müssen an die reduzierten Geschwindigkeiten angepasst werden. Die Leistungsfähigkeit des Verkehrs wird auch mit einer neuen Lichtsignalanlagen gewährleistet. Untersuchungen in anderen Städten, bspw. Saarbrücken, zeigen, dass der Verkehrsfluss nach Anpassung der Ampelschaltung an Tempo 30 nicht signifikant schlechter geworden ist.

Vor allem tagsüber wird eine zulässige Geschwindigkeit von 50 km/h häufig wegen gestörter Verkehrsflüsse nicht ausgeschöpft. Die Homogenität des Verkehrsflusses ist tagsüber in Tempo-30-Abschnitten deutlich besser als in Streckenabschnitten mit einer Geschwindigkeit von 50 km/h /24/.

⁷ SV: Schwerverkehr

Insgesamt ist tagsüber von einer Verstärkung des Verkehrs auszugehen. Nachts treten in der Regel keine wesentlichen Veränderungen in Hinblick auf die Qualität des Verkehrsflusses auf /24/.

3.3.2.12 Langfristige Zielsetzung des LAP

Der LAP verfolgt neben dem Ziel der kurzfristig zu erreichenden Lärminderung auch die mittel- und langfristige Strategie, erhebliche Belästigungen für die Bevölkerung zu minimieren bzw. zu vermeiden.

Mit der zunehmenden Erhöhung des Anteils von Elektrofahrzeugen kann die mit diesen Fahrzeugen auch einhergehende geringere Lärmemission nur realisiert werden, wenn die Geschwindigkeit auf 30 km/h reduziert wird, da ab dieser Geschwindigkeit bei Pkw das Reifenabrollgeräusch dominiert. Auch für autonomes Fahren ist, aufgrund von geringeren Bremswegen, bei einer Geschwindigkeit von 30 km/h von einem geringeren Gefahrenpotential auszugehen.

3.3.3 Maßnahmenbereiche

Die Maßnahmenbereiche, innerhalb derer im Rahmen der Lärmaktionsplanung eine Reduktion der Geschwindigkeit auf 30 km/h umgesetzt werden soll, sind

St. Ingbert

- L 112: Elversberger Straße, Josefstaler Straße, MB01
- L 119: Kohlenstraße, MB02
L 119: Kaiserstraße, MB03
L 119: Saarbrücker Straße, MB04

Rohrbach

- L 119: Obere Kaiserstraße, MB05

Hassel

- L 111: St. Ingberter Straße, MB06.

3.3.3.1 Maßnahmenbereich 1: L 112 St. Ingbert: Elversberger Straße, Josefstaler Straße

Für den Maßnahmenbereich 1 setzt der LAP 2024 eine Beschränkung der Geschwindigkeit auf 30 km/h fest. Damit werden die in der Tabelle 6 dargestellten Verringerungen der Betroffenheit erreicht.

Tabelle 6 Maßnahmenbereich 1, Elversberger Straße, Josefstaler Straße, Veränderung der Betroffenheit

Intervalle in dB(A)	Betroffene L _{DEN} 50 km/h	Betroffene L _{DEN} 30 km/h	Betroffene L _{DEN} Differenz	Betroffene L _{Night} 50 km/h	Betroffene L _{Night} 30 km/h	Betroffene L _{Night} Differenz
50-54	-	-	-	41	56	+15
55-59	15	37	+22	217	238	+21
60-64	46	64	+18	66	15	-51
65-69	230	223	-7	0	0	0
70-74	47	11	-36	0	0	0
>75	0	0	0	-	-	-

Die geschätzte Zahl der Fälle ischämischer Herzkrankheiten beträgt auch ohne Umsetzung der Maßnahme 0, die geschätzte Zahl der Fälle starker Belästigung verringert sich um 10 von 81 auf 71 und die geschätzte Zahl der Fälle starker Schlafstörung verringert sich um 3 von 24 auf 21.

Die Lärmkennziffer für den L_{DEN} hat sich von 4.080 um 528 auf 3.552 nach Umsetzung der Geschwindigkeitsbeschränkung verringert. Die Zahl der Bewohner über dem Schwellenwert zur gesundheitlichen Beeinträchtigung von 65 dB(A) am Tag kann um 43 reduziert werden; 36 Betroffene, die tags Pegeln >70 dB(A) und 51 Betroffene, die nachts Pegeln > 60 dB(A) ausgesetzt sind, können entlastet werden.

Die maximalen Gebäudepegel für den Lärmindex L_{DEN} sind in den Abbildungen A07 für eine Geschwindigkeit von 50 km/h bzw. A08 für 30 km/h farblich kodiert dargestellt.

Der Emissionspegel für den Zeitbereich DEN sinkt um 3,2 dB und für den Zeitbereich Night um 3,3 dB.

Auf Höhe der Josefstaler Straße 30 befindet sich ein Fußgängerüberweg. Die Erhöhung der Sicherheit der Querung desselben wird durch eine Geschwindigkeitsbeschränkung gewährleistet. Der Fußgängerüberweg ist weniger als 500 m von den Grenzen des Maßnahmenbereichs entfernt.

Westlich der Josefstaler Straße liegt die Ludwigschule, in der Josefstaler Straße befindet sich die Louise-Scheppler-Kindertagesstätte. Für die Erhöhung der Sicherheit eines Schul- bzw. Kindergartenwegs, der die Josefstaler Straße quert, ist eine Geschwindigkeitsbeschränkung erforderlich.

Die Länge des Streckenabschnitts insgesamt beträgt ca. 700 m, bei gleichförmiger Geschwindigkeit verlängert sich rechnerisch die Fahrzeit von 51 auf 84 s, also um 33 s, eine halbe Minute.

3.3.3.2 Maßnahmenbereich 2: L 119 St. Ingbert: Kohlenstraße

Für den Maßnahmenbereich 2 setzt der LAP 2024 eine Beschränkung der Geschwindigkeit auf 30 km/h fest. Damit werden die in der Tabelle 7 dargestellten Verringerungen der Betroffenheit erreicht.

Tabelle 7 Maßnahmenbereich 2, Kohlenstraße, Veränderung der Betroffenheit

Intervalle in dB(A)	Betroffene L _{DEN} 50 km/h	Betroffene L _{DEN} 30 km/h	Betroffene L _{DEN} Differenz	Betroffene L _{Night} 50 km/h	Betroffene L _{Night} 30 km/h	Betroffene L _{Night} Differenz
50-54	-	-	-	8	23	+15
55-59	2	5	+3	38	70	+32
60-64	9	30	+21	51	0	-51
65-69	46	62	+16	0	0	0
70-74	40	0	-40	0	0	0
>75	0	0	0	-	-	-

Die geschätzte Zahl der Fälle ischämischer Herzkrankheiten beträgt auch ohne Umsetzung der Maßnahme 0, die geschätzte Zahl der Fälle starker Belästigung verringert sich um 5 von 25 auf 20 und die geschätzte Zahl der Fälle starker Schlafstörung verringert sich um 2 von 8 auf 6.

Die Lärmkennziffer für den L_{DEN} hat sich von 1.348 um 335 auf 1.013 nach Umsetzung der Geschwindigkeitsbeschränkung verringert. Die Zahl der Bewohner über dem Schwellenwert zur gesundheitlichen Beeinträchtigung von 65 dB(A) am Tag kann um 24 reduziert werden; 40 Betroffene, die Pegeln >70 dB(A) ausgesetzt sind, können entlastet werden. Es gibt keine Betroffenen mehr, die tags Pegeln > 70 dB(A) oder nachts > 60 dB(A) ausgesetzt sind.

Die maximalen Gebäudepegel für den Lärmindex L_{DEN} sind in den Abbildungen A07 für eine Geschwindigkeit von 50 km/h bzw. A08 für 30 km/h farblich kodiert dargestellt.

Der Emissionspegel für den Zeitbereich DEN sinkt um 3,3 dB und für den Zeitbereich Night ebenfalls um 3,3 dB.

Nördlich der Kohlenstraße befindet sich die Ludwigschule. Für die Erhöhung der Sicherheit eines Schulwegs, der die Kohlenstraße quert, ist eine Geschwindigkeitsbeschränkung erforderlich.

Die Länge des Streckenabschnitts insgesamt beträgt ca. 290 m, bei gleichförmiger Geschwindigkeit verlängert sich rechnerisch die Fahrzeit von 21 auf 35 s, also um 14 s, also um etwa eine viertel Minute.

3.3.3.3 Maßnahmenbereich 3: L 119 St. Ingbert: Kaiserstraße

Für den Maßnahmenbereich 3 setzt der LAP 2024 eine Beschränkung der Geschwindigkeit auf 30 km/h fest. Damit werden die in der Tabelle 8 dargestellten Verringerungen der Betroffenheit erreicht.

Tabelle 8 Maßnahmenbereich 3, Kaiserstraße, Veränderung der Betroffenheit

Intervalle in dB(A)	Betroffene L _{DEN} 50 km/h	Betroffene L _{DEN} 30 km/h	Betroffene L _{DEN} Differenz	Betroffene L _{Night} 50 km/h	Betroffene L _{Night} 30 km/h	Betroffene L _{Night} Differenz
50-54	-	-	-	100	475	+375
55-59	9	63	+54	581	224	-357
60-64	102	550	+448	68	0	-68
65-69	578	138	-440	0	0	0
70-74	67	0	-67	0	0	0
>75	0	0	0	-	-	-

Die geschätzte Zahl der Fälle ischämischer Herzkrankheiten beträgt auch ohne Umsetzung der Maßnahme 0, die geschätzte Zahl der Fälle starker Belästigung verringert sich um 35 von 177 auf 142 und die geschätzte Zahl der Fälle starker Schlafstörung verringert sich um 13 von 54 auf 41.

Die Lärmkennziffer für den L_{DEN} hat sich von 9.185 um 3.178 auf 6.007 nach Umsetzung der Geschwindigkeitsbeschränkung verringert. Die Zahl der Bewohner über dem Schwellenwert zur gesundheitlichen Beeinträchtigung von 65 dB(A) am Tag kann um 507 reduziert werden; 67 Betroffene, die tags Pegeln >70 dB(A) ausgesetzt sind, können entlastet werden. Es gibt keine Betroffenen mehr, die tags Pegeln > 70 dB(A) oder nachts > 60 dB(A) ausgesetzt sind.

Die maximalen Gebäudepegel für den Lärmindex L_{DEN} sind in den Abbildungen A09 für eine Geschwindigkeit von 50 km/h bzw. A10 für 30 km/h farblich kodiert dargestellt.

Der Emissionspegel für den Zeitbereich DEN sinkt um 2,6 dB und für den Zeitbereich Night um 2,8 dB.

Die Länge des Streckenabschnitts insgesamt beträgt ca. 680 m, bei gleichförmiger Geschwindigkeit verlängert sich rechnerisch die Fahrzeit von 49 auf 82 s, also um 33 s, etwa eine halbe Minute.

3.3.3.4 Maßnahmenbereich 4: L 119 St. Ingbert: Saarbrücker Straße

Für den Maßnahmenbereich 4 setzt der LAP 2024 eine Beschränkung der Geschwindigkeit auf 30 km/h fest. Damit werden die in der Tabelle 9 dargestellten Verringerungen der Betroffenheit erreicht.

Tabelle 9 Maßnahmenbereich 4, Saarbrücker Straße, Veränderung der Betroffenheit

Intervalle in dB(A)	Betroffene L _{DEN} 50 km/h	Betroffene L _{DEN} 30 km/h	Betroffene L _{DEN} Differenz	Betroffene L _{Night} 50 km/h	Betroffene L _{Night} 30 km/h	Betroffene L _{Night} Differenz
50-54	-	-	-	33	67	+34
55-59	3	12	+9	175	135	-40
60-64	44	75	+31	1	0	-1
65-69	165	125	-40	0	0	0
70-74	0	0	0	0	0	0
>75	0	0	0	-	-	-

Die geschätzte Zahl der Fälle ischämischer Herzkrankheiten beträgt auch ohne Umsetzung der Maßnahme 0, die geschätzte Zahl der Fälle starker Belästigung verringert sich um 8 von 49 auf 41 und die geschätzte Zahl der Fälle starker Schlafstörung verringert sich um 3 von 15 auf 12.

Die Lärmkennziffer für den L_{DEN} hat sich von 2.400 um 245 auf 2.155 nach Umsetzung der Geschwindigkeitsbeschränkung verringert. Die Zahl der Bewohner über dem Schwellenwert zur gesundheitlichen Beeinträchtigung von 65 dB(A) am Tag kann um 40 reduziert werden. Es gibt keine Betroffenen, die tags Pegeln > 70 dB(A) oder nachts > 60 dB(A) ausgesetzt sind.

Die maximalen Gebäudepegel für den Lärmindex L_{DEN} sind in den Abbildungen A11 für eine Geschwindigkeit von 50 km/h bzw. A12 für 30 km/h farblich kodiert dargestellt.

Der Emissionspegel für den Zeitbereich DEN sinkt um 3,3 dB und für den Zeitbereich Night um 3,4 dB.

Auf Höhe des Kreisels befindet sich ein Fußgängerüberweg. Die Erhöhung der Sicherheit der Querung desselben wird durch eine Geschwindigkeitsbeschränkung gewährleistet.

Die Länge des Streckenabschnitts insgesamt beträgt ca. 1.010 m, bei gleichförmiger Geschwindigkeit verlängert sich rechnerisch die Fahrzeit von 73 auf 121 s, also um 48 s, etwa eine dreiviertel Minute.

3.3.3.5 Maßnahmenbereich 5: L 119 Rohrbach: Obere Kaiserstraße

Für den Maßnahmenbereich 5 setzt der LAP 2024 eine Beschränkung der Geschwindigkeit auf 30 km/h fest. Damit werden die in der Tabelle 10 dargestellten Verringerungen der Betroffenheit erreicht.

Tabelle 10 Maßnahmenbereich 5, Obere Kaiserstraße, Veränderung der Betroffenheit

Intervalle in dB(A)	Betroffene L _{DEN} 50 km/h	Betroffene L _{DEN} 30 km/h	Betroffene L _{DEN} Differenz	Betroffene L _{Night} 50 km/h	Betroffene L _{Night} 30 km/h	Betroffene L _{Night} Differenz
50-54	-	-	-	109	250	+141
55-59	9	60	+51	438	393	-45
60-64	125	289	+164	141	0	-141
65-69	444	341	-103	0	0	0
70-74	114	0	-114	0	0	0
>75	0	0	0	-	-	-

Die geschätzte Zahl der Fälle ischämischer Herzkrankheiten beträgt auch ohne Umsetzung der Maßnahme 0, die geschätzte Zahl der Fälle starker Belästigung verringert sich um 32 von 166 auf 134 und die geschätzte Zahl der Fälle starker Schlafstörung verringert sich um 12 von 51 auf 39.

Die Lärmkennziffer für den L_{DEN} hat sich von 8.505 um 1.925 auf 6.580 nach Umsetzung der Geschwindigkeitsbeschränkung verringert. Die Zahl der Bewohner über dem Schwellenwert zur gesundheitlichen Beeinträchtigung von 65 dB(A) am Tag kann um 217 reduziert werden; 114 Betroffene, die Pegeln >70 dB(A) ausgesetzt sind, können entlastet werden. Es gibt keine Betroffenen mehr, die tags Pegeln > 70 dB(A) oder nachts > 60 dB(A) ausgesetzt sind.

Die maximalen Gebäudepegel für den Lärmindex L_{DEN} sind in den Abbildungen A13 für eine Geschwindigkeit von 50 km/h bzw. A14 für 30 km/h farblich kodiert dargestellt.

Der Emissionspegel für den Zeitbereich DEN sinkt um 3,4 dB und für den Zeitbereich Night um 3,5 dB.

Auf Höhe der Kirche St. Johannes sowie auf Höhe der Einmündung der Pestalozzistraße befinden sich Fußgängerüberwege. Die Erhöhung der Sicherheit der Querung derselben wird durch eine Geschwindigkeitsbeschränkung gewährleistet. Die Fußgängerüberwege sind jeweils weniger als 500 m voneinander und von den Grenzen des Maßnahmenbereichs entfernt.

Nördlich und südlich der Oberen Kaiserstraße befinden sich Schulen (Ganztagsgemeinschaftsschule bzw. Pestalozzischule). Für die Erhöhung der Sicherheit der Schulwege, die die Obere Kaiserstraße queren, ist eine Geschwindigkeitsbeschränkung erforderlich.

Die Länge des Streckenabschnitts insgesamt beträgt ca. 1.650 m, bei gleichförmiger Geschwindigkeit verlängert sich rechnerisch die Fahrzeit von 119 auf 198 s, also um 79 s, also um etwas mehr als eine Minute.

3.3.3.6 Maßnahmenbereich 6: L 111 Hassel: St. Ingberter Straße

Für den Maßnahmenbereich 6 setzt der LAP 2024 eine Beschränkung der Geschwindigkeit auf 30 km/h fest. Damit werden die in der Tabelle 11 dargestellten Verringerungen der Betroffenheit erreicht.

Tabelle 11 Maßnahmenbereich 6, St. Ingberter Straße, Veränderung der Betroffenheit

Intervalle in dB(A)	Betroffene L _{DEN} 50 km/h	Betroffene L _{DEN} 30 km/h	Betroffene L _{DEN} Differenz	Betroffene L _{Night} 50 km/h	Betroffene L _{Night} 30 km/h	Betroffene L _{Night} Differenz
50-54	-	-	-	86	155	+69
55-59	16	59	+43	207	92	-115
60-64	94	166	+72	0	0	0
65-69	195	77	-118	0	0	0
70-74	0	0	0	0	0	0
>75	0	0	0	-	-	-

Die geschätzte Zahl der Fälle ischämischer Herzkrankheiten beträgt auch ohne Umsetzung der Maßnahme 0, die geschätzte Zahl der Fälle starker Belästigung verringert sich um 13 von 66 auf 53 und die geschätzte Zahl der Fälle starker Schlafstörung verringert sich um 5 von 19 auf 14.

Die Lärmkennziffer für den L_{DEN} hat sich von 3.183 um 828 auf 2.355 nach Umsetzung der Geschwindigkeitsbeschränkung verringert. Die Zahl der Bewohner über dem Schwellenwert zur gesundheitlichen Beeinträchtigung von 65 dB(A) am Tag kann um 118 reduziert werden. Es gibt keine Betroffenen, die tags Pegeln > 70 dB(A) oder nachts > 60 dB(A) ausgesetzt sind.

Die maximalen Gebäudepegel für den Lärmindex L_{DEN} sind in den Abbildungen A15 für eine Geschwindigkeit von 50 km/h bzw. A16 für 30 km/h farblich kodiert dargestellt.

Der Emissionspegel für den Zeitbereich DEN sinkt um 3,4 dB und für den Zeitbereich Night um 3,5 dB.

Die Länge des Streckenabschnitts insgesamt beträgt ca. 1.070 m, bei gleichförmiger Geschwindigkeit verlängert sich rechnerisch die Fahrzeit von 77 auf 128 s, also um 51 s, also um etwas mehr als eine dreiviertel Minute.

3.4 Lärmindernde Fahrbahnoberflächen

Mit der Umsetzung der europaweit einheitlichen Berechnungsmethode in nationales Recht, der 'BUB' /25/ kann die akustische Wirkung von lärmoptimierten Fahrbahnoberflächen berechnet und somit das Lärminderungspotential im Rahmen der LAP genauer spezifiziert werden. Allerdings sind diese in der aktuellen Ausgabe der ZTV Asphalt /26/ nicht berücksichtigt, so dass momentan der Straßenbaulastträger auf Grund nicht geklärt Garantieansprüche von einem Einbau dieser Fahrbahnoberflächen abrät. Diese Maßnahme eignet sich ohnehin nur bei grundständigen Deckschichterenerungen.

Im Rahmen der Lärmkartierung wurde für alle Straßen ein Splittmastixasphalt (SMA 8 außerorts bzw. SMA 5 innerorts) berücksichtigt. Dieser weist im Vergleich zur nationalen Referenz (Gussasphalt) eine um etwa 2 bis 3 dB geringere Emission auf. Das Reduktionspotential lärmoptimierter Beläge beträgt gegenüber SMA 5 bei üblichen Schwerverkehrsanteilen weniger als 1 dB.

Der Einsatz lärmindernder Fahrbahnoberflächen wird deshalb nicht als Lärmierungsmaßnahme im LAP festgeschrieben.

3.5 Langfristige Strategie

Eine deutliche Minderung des Straßenverkehrslärms erfordert zum einen eine Verringerung der Emissionen der Fahrzeuge zum anderen aber die Entwicklung von Mobilitätskonzepten, die eine Verringerung des motorisierten Individualverkehrs (MIV) ermöglichen.

Zur Minderung der Emissionen von Fahrzeugen tragen bspw. ein zunehmender Anteil von Elektromobilität bei gleichzeitiger Beschränkung der Geschwindigkeit auf 30 km/h, Einsatz geräuscharmer Fahrzeuge im ÖPNV und die Verwendung lärmarmen Reifen bei.

Mobilitätskonzepte sollten auf eine Erhöhung der Attraktivität des ÖPNV sowie des Rad- und Fußverkehrs und eine Minderung der Attraktivität des MIV zielen.

Der Lärmaktionsplan der Stufe II /3/ hat im Kapitel 'Sonstige Maßnahmen' bereits Vorschläge, die zu einer Verringerung des Verkehrslärms führen können, aufgeführt.

3.6 Schadenskosten Verkehr

Eine volkswirtschaftlich orientierte Kosten-Nutzen-Rechnung versucht, Lärmschadenskosten als externe Kosten zu beschreiben. Hier wird auf die in den LAI-Hinweisen zur Lärmaktionsplanung /27/ genannte Methodenkonvention des Umweltbundesamts /28/ zurückgegriffen. Darin sind, ausgehend von dem Lärmindex L_{DEN} , Lärmschadenskosten pro Anwohner in den einzelnen Pegelklassen für verschiedene Verkehrslärmarten berücksichtigt. Diese werden hier für Straßenverkehrslärm zugrunde gelegt.

Ohne Umsetzung der Geschwindigkeitsbeschränkung betragen die Lärmschadenskosten durch das kartierte Straßennetz in der Stadt St. Ingbert 1.745.700 €. Durch die Umsetzung der Geschwindigkeitsbeschränkung auf 30 km/h innerhalb der Maßnahmenbereiche in der Ortsdurchfahrt verringern sich diese Kosten um 63.400 € auf 1.682.300 €.

3.7 Ruhige Gebiete

In Ergänzung zum Lärmaktionsplan der Stufe II hat die die Stadt St. Ingbert im LAP 2018 /4/ folgendes ruhiges Gebiet festgesetzt, das einerseits eine geringe Lärmbelastung, andererseits einen hohen (Nah)erholungswert aufweist:

- Ruhiges Gebiet: 'Im Glashüttental/Rohrbachtal (Glashüttenweiher)', Größe ca. 110 ha.

Der Glashüttenweiher befindet sich nordöstlich von dem Stadtteil Rohrbach. Oberhalb des Weihers ist das Naturschutzgebiet Kleberbachtal ausgewiesen, unterhalb das Naturschutzgebiet im Glashüttental/Rohrbachtal. Die Abbildung A17 zeigt die Lage und Abgrenzung des Gebiets.

4 Protokolle der öffentlichen Anhörung

Die öffentliche Auslegung des Entwurfs des Lärmaktionsplan und die Einbeziehung der Träger öffentlicher Belange fanden vom 18.12.2024 bis zum 31.01.2025 statt. Die Bürger wurden in den amtlichen Bekanntmachungen der Stadt St. Ingbert über die Möglichkeit zur Beteiligung informiert; der Entwurf des Lärmaktionsplans wurde dazu öffentlich ausgelegt und stand zum Download zur Verfügung. Es gingen 13 Stellungnahmen der TöB und 11 Stellungnahmen aus der Bürgerschaft ein. Die eingegangenen Stellungnahmen und Anregungen wurden bewertet.

Der Lärmaktionsplan wurde am 11.03.2025 im Stadtrat beschlossen. Die Öffentlichkeit wird über das Inkrafttreten informiert. Der Lärmaktionsplan ist über die Internetseite der Stadt St. Ingbert zugänglich.

5 Quellenverzeichnis

- /1/ Umweltbewusstsein in Deutschland 2020 Ergebnisse einer repräsentativen Bevölkerungsumfrage, Umweltbundesamt, Januar 2022
- /2/ Richtlinie 2002/49/EG des Europäischen Parlaments und des Rates vom 25. Juni 2002 über die Bewertung und Bekämpfung von Umgebungslärm, ABl. L 189 vom 18.7.2002, S. 12
- /3/ Stadt St. Ingbert, Lärmaktionsplanung Straße 2013, Erläuterungsbericht zum Maßnahmenkatalog, Büro GSB, Stand 02.07.2013
- /4/ Stadt St. Ingbert, Lärmaktionsplanung 2018, Büro GSB, Stand 07.08.2018
- /5/ Richtlinie 2015/996 der Kommission vom 19. Mai 2015 zur Festlegung gemeinsamer Lärmbewertungsmethoden gemäß der Richtlinie 2002/49/EG des Europäischen Parlaments und des Rates, ABl. L 168 vom 1.7.2015, S. 1
- /6/ Gesetz zum Schutz vor schädlichen Umwelteinwirkungen durch Luftverunreinigungen, Geräusche, Erschütterungen und ähnliche Vorgänge - Bundes-Immissionsschutzgesetz – BImSchG in der Fassung der Bekanntmachung vom 17. Mai 2013 (BGBl. I S. 1274), zuletzt geändert am 03. Juli 2024 (BGBl. 2024 I Nr. 225)
- /7/ Gesetz zur Umsetzung der EG-Richtlinie über die Bewertung und Bekämpfung von Umgebungslärm vom 24. Juni 2005, BGBl. I S. 1794
- /8/ 16. Verordnung zur Durchführung des Bundes-Immissionsschutzgesetzes ('Verkehrslärm-schutzverordnung - 16. BImSchV) vom 20. Juni 1990, BGBl. I S. 1036), letzte Änderung 04. November 2020 (BGBl. I S. 2334)
- /9/ <https://bmdv.bund.de/DE/Themen/Mobilitaet/Laerm-Umweltschutz/Laermvorsorge-Laermsanierung-Bundesfernstrassen/Laermvorsorge-Laermsanierung-Bundesfernstrassen.html>
- /10/ DIN 18.005 Beiblatt 1: 'Schallschutz im Städtebau – Beiblatt 1: Schalltechnische Orientierungswerte für die städtebauliche Planung' vom Juli 2023
- /11/ https://www.saarland.de/stat/DE/_downloads/aktuelleTabellen/GebieteUndBev%C3%B6lkerung/Tabelle_FI%C3%A4che_und_Bev%C3%B6lkerung_2021_12.pdf?__blob=publicationFile&v=3, Stand 31.12.2021
- /12/ SRU Sachverständigenrat für Umweltfragen. 'Für eine entschlossene Umweltpolitik in Deutschland und Europa', Umweltgutachten 2020
- /13/ Umweltbundesamt 2022, 'Empfehlungen zu Umwelthandlungszielen für die Lärmaktionsplanung', <https://www.umweltbundesamt.de/themen/laerm/umgebungs-laermrichtlinie/laermaktionsplanung>
- /14/ WHO-Leitlinien für Umgebungslärm für die Europäische Region, Lärmfachliche Bewertung der neuen Leitlinien der Weltgesundheitsorganisation für Umgebungslärm für die Europäische Region, Position // Juli 2019, UBA, https://www.umweltbundesamt.de/sites/default/files/medien/1410/publikationen/190805_uba_pos_who_umgebungslarm_bf_0.pdf

- /15/ Baden-Württemberg, Ministerium für Verkehr, Kooperationserlass-Lärmaktionsplanung, 08.02.2023
- /16/ Rechtliche Möglichkeiten der Anordnung von innerörtlichem Tempo 30 - Eine Orientierungshilfe für Kommunen und Anwohnende -, GEULEN & KLINGER, Rechtsanwälte, Rechtsgutachten im Auftrag des Deutsche Umwelthilfe e. V., 18.05.2022
- /17/ VGH Baden-Württemberg, Urteil vom 17.07.2018, Az 10 S 2449/17
- /18/ Gemeinde Uhldingen-Mühlhofen. Lärmaktionsplan, Bericht-Nr. 2067.094 10.09.12 / WW, Rapp Trans AG Basel
- /19/ RA K. Sommer, Erarbeitung und modellhafte Anwendung von Praxisempfehlungen zur Unterstützung der Kommunen bei der Aufstellung und Umsetzung von Lärmaktionsplänen in Bezug auf die Auswahl, Abstimmung und Begründung straßenverkehrsrechtlicher Maßnahmen i.A. des MLUK Brandenburg, Abschlussbericht, 2018
- /20/ Allgemeine Verwaltungsvorschrift zur Straßenverkehrs-Ordnung (VwV-StVO) Vom 26. Januar 2001 in der Fassung vom 8. November 2021, BAnz AT 15.11.2021 B1
- /21/ <https://www.bundesregierung.de/breg-de/suche/stvo-novelle-2023-2229430>
- /22/ <https://www.bundestag.de/dokumente/textarchiv/2023/kw38-de-strassenverkehrsgesetz-965082>
- /23/ Umweltwirkungen einer innerörtlichen Regelgeschwindigkeit von 30 km/h, Abschlussbericht, UBA-Texte 50/2023
- /24/ TUNE ULR Technisch wissenschaftliche Unterstützung bei der Novellierung der EU Umgebungslärmrichtlinie, Arbeitspaket 2: Geschwindigkeitsreduzierungen, UBA-Texte 33/2015
- /25/ Berechnungsmethode für den Umgebungslärm von bodennahen Quellen (Straßen, Schienenwege, Industrie und Gewerbe) (BUB), BAnz AT 05.10.1021 B4
- /26/ Zusätzliche Technische Vertragsbedingungen und Richtlinien für den Bau von Verkehrsflächenbefestigungen aus Asphalt, ZTV Asphalt-StB 07/13, FGSV-Nr. 799
- /27/ Bund/Länder-Arbeitsgemeinschaft Immissionsschutz (LAI), LAI-Hinweise zur Lärmaktionsplanung – Dritte Aktualisierung -, Stand 19.09.2022
- /28/ Methodenkonvention 3.1 zur Ermittlung von Umweltkosten – Kostensätze, UBA, Stand 12/2020

Anhang

Abbildungen im Anhang A

Abbildung A01	Untersuchungsgebiet
Abbildung A02	Verkehrslärm Straße, Isolinienkarte, Lärmindex LDEN
Abbildung A03	Verkehrslärm Straße, Isolinienkarte, Lärmindex LNight
Abbildung A04	Hotspotkarte, Lärmindex LDEN, Schwellenwert: 65 dB(A), Gebäudelärmkarte, Schwellenwert: 65 dB(A)
Abbildung A05	Hotspotkarte, Ausschnitt, Lärmindex LDEN, Schwellenwert: 65 dB(A), Gebäudelärmkarte, Schwellenwert: 65 dB(A)
Abbildung A06	Hotspotkarte, Ausschnitte, Lärmindex LDEN, Schwellenwert: 65 dB(A), Gebäudelärmkarte, Schwellenwert: 65 dB(A)
Abbildung A07	Maßnahmenbereiche 1 und 2, L 112, Elversberger Straße, Josefstaler Straße, L 119, Kohlenstraße, Geschwindigkeit 50 km/h, Lärmindex LDEN, höchster Gebäudepegel
Abbildung A08	Maßnahmenbereiche 1 und 2, L 112, Elversberger Straße, Josefstaler Straße, L 119, Kohlenstraße, Geschwindigkeit 30 km/h, Lärmindex LDEN, höchster Gebäudepegel
Abbildung A09	Maßnahmenbereich 3, L 119, Kaiserstraße, Geschwindigkeit 50 km/h, Lärmindex LDEN, höchster Gebäudepegel
Abbildung A10	Maßnahmenbereich 3, L 119, Kaiserstraße, Geschwindigkeit 30 km/h, Lärmindex LDEN, höchster Gebäudepegel
Abbildung A11	Maßnahmenbereich 4, L 119, Saarbrücker Straße, Geschwindigkeit 50 km/h, Lärmindex LDEN, höchster Gebäudepegel
Abbildung A12	Maßnahmenbereich 4, L 119, Saarbrücker Straße, Geschwindigkeit 30 km/h, Lärmindex LDEN, höchster Gebäudepegel
Abbildung A13	Maßnahmenbereich 5, L 119, Obere Kaiserstraße, Geschwindigkeit 50 km/h, Lärmindex LDEN, höchster Gebäudepegel
Abbildung A14	Maßnahmenbereich 5, L 119, Obere Kaiserstraße, Geschwindigkeit 30 km/h, Lärmindex LDEN, höchster Gebäudepegel
Abbildung A15	Maßnahmenbereich 6, L 111, St Ingberter Straße, Geschwindigkeit 50 km/h, Lärmindex LDEN, höchster Gebäudepegel
Abbildung A16	Maßnahmenbereich 6, L 111, St Ingberter Straße, Geschwindigkeit 30 km/h, Lärmindex LDEN, höchster Gebäudepegel
Abbildung A17	Ruhiges Gebiet

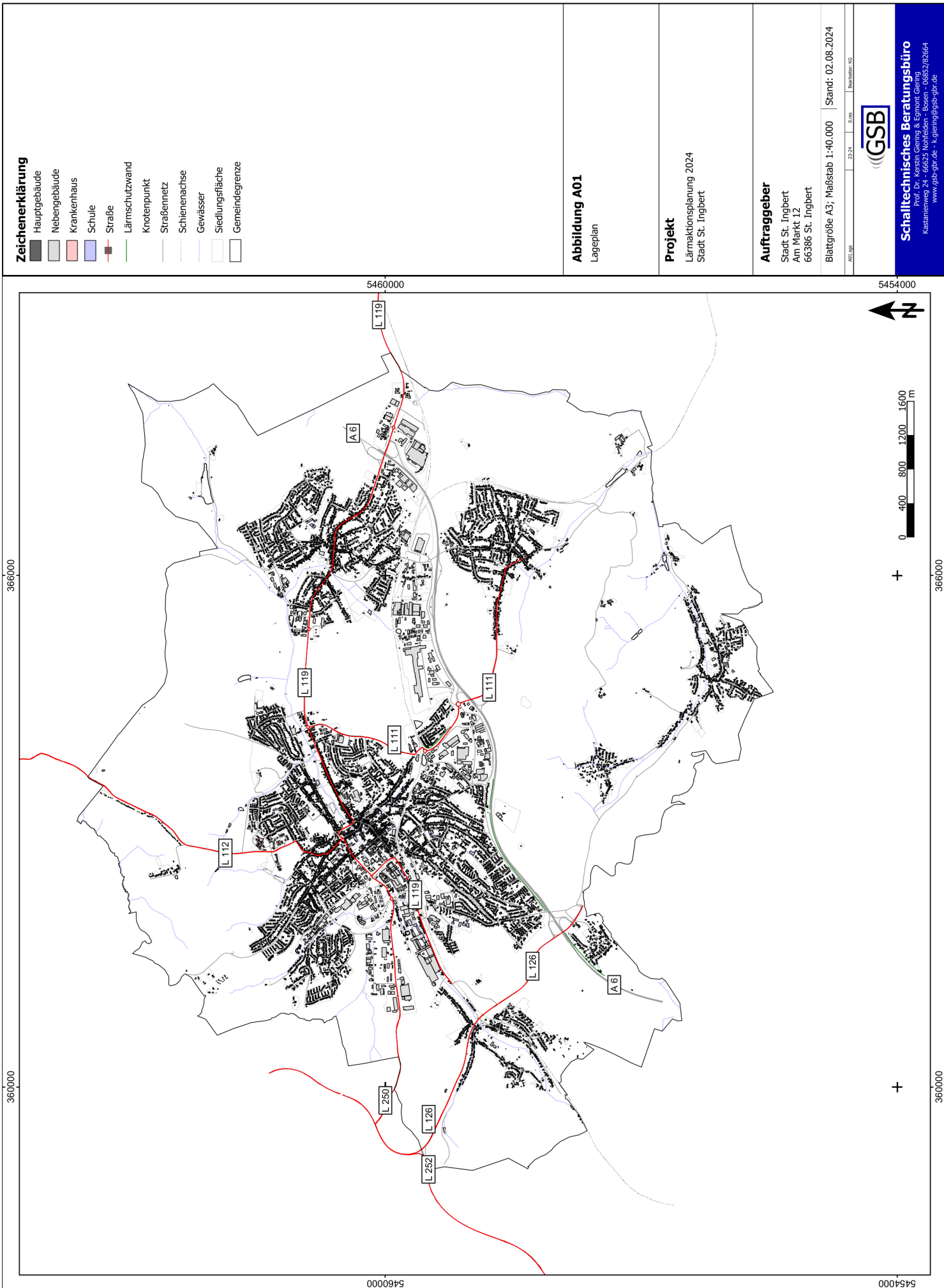

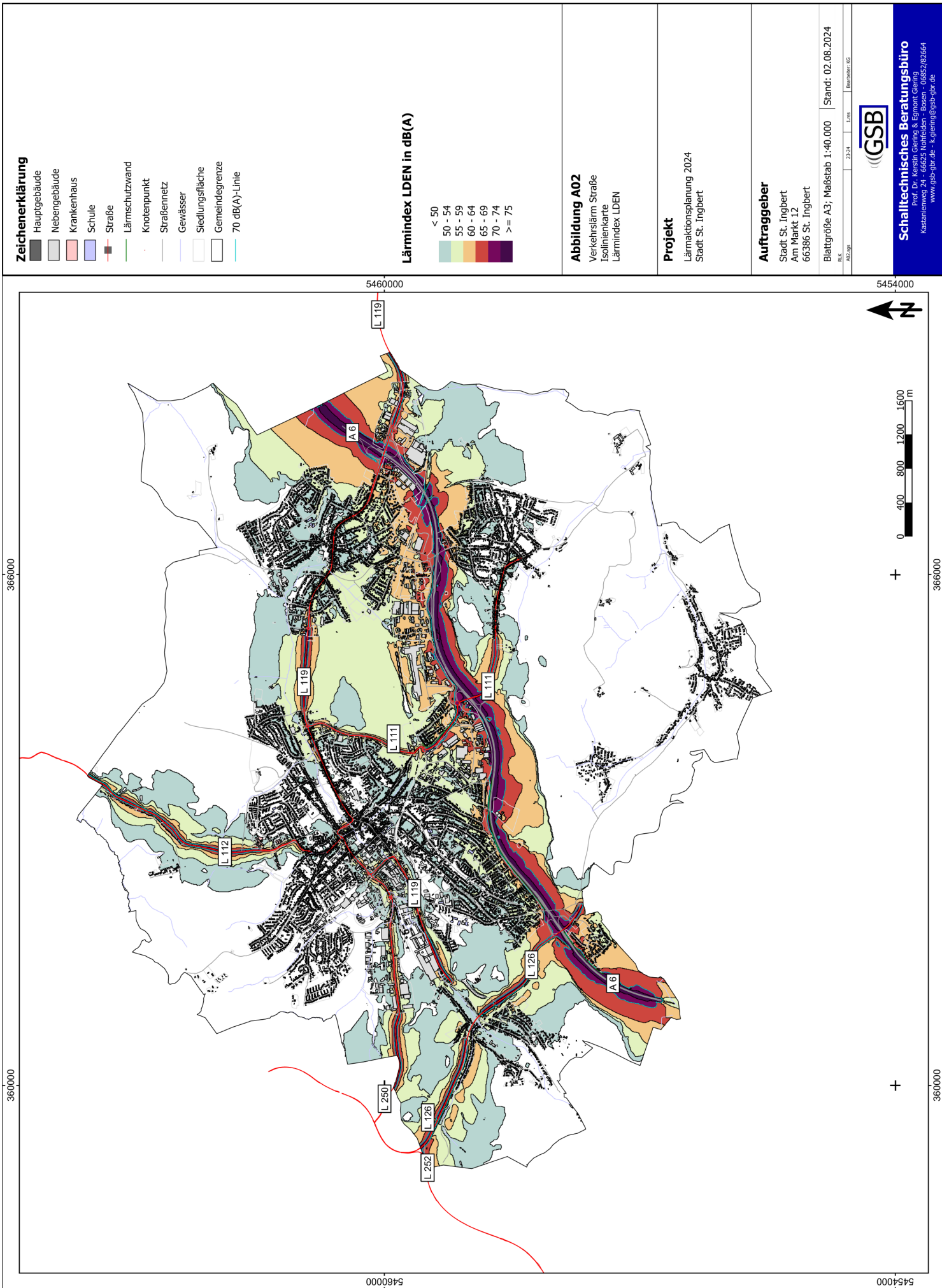

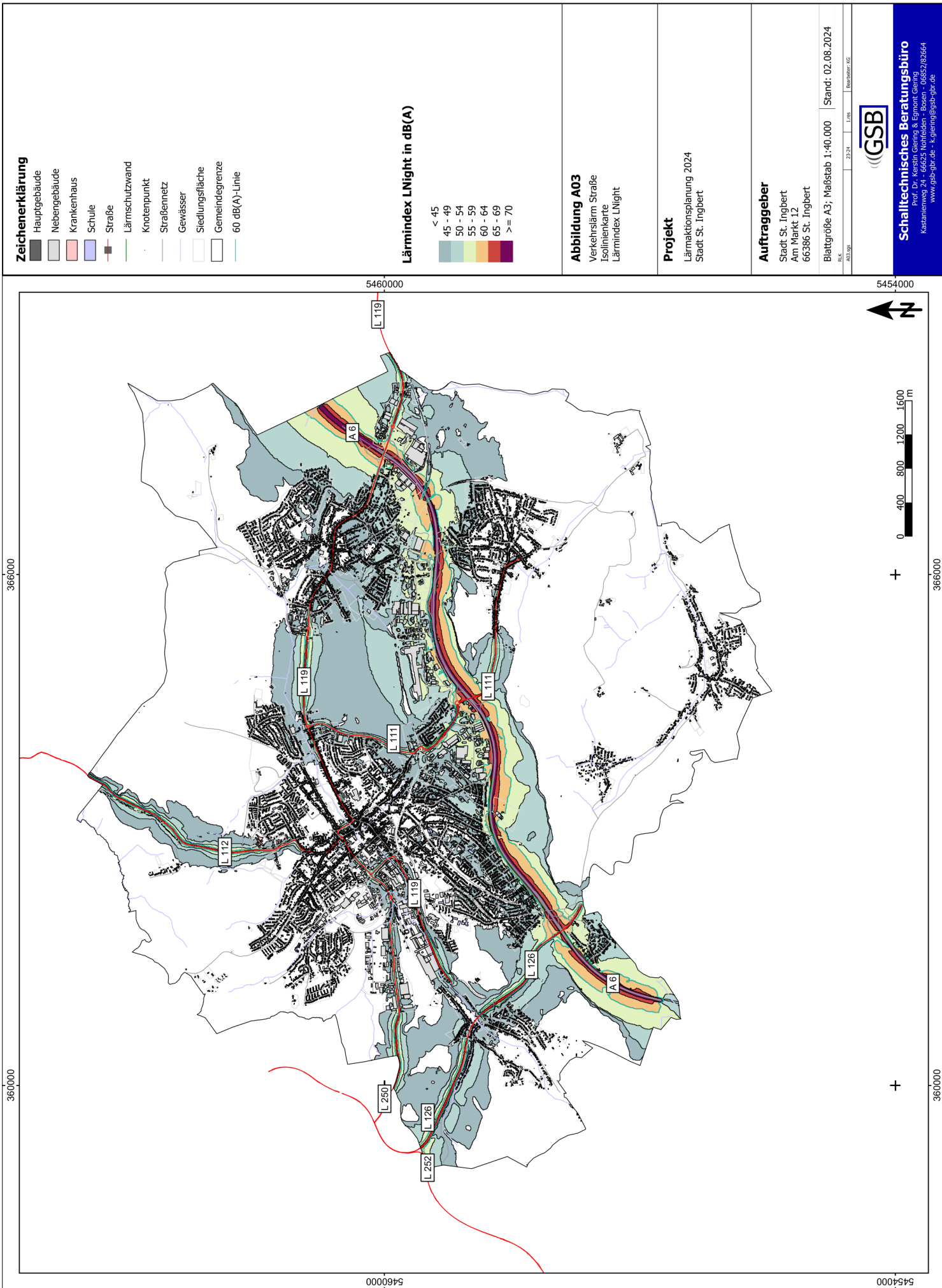

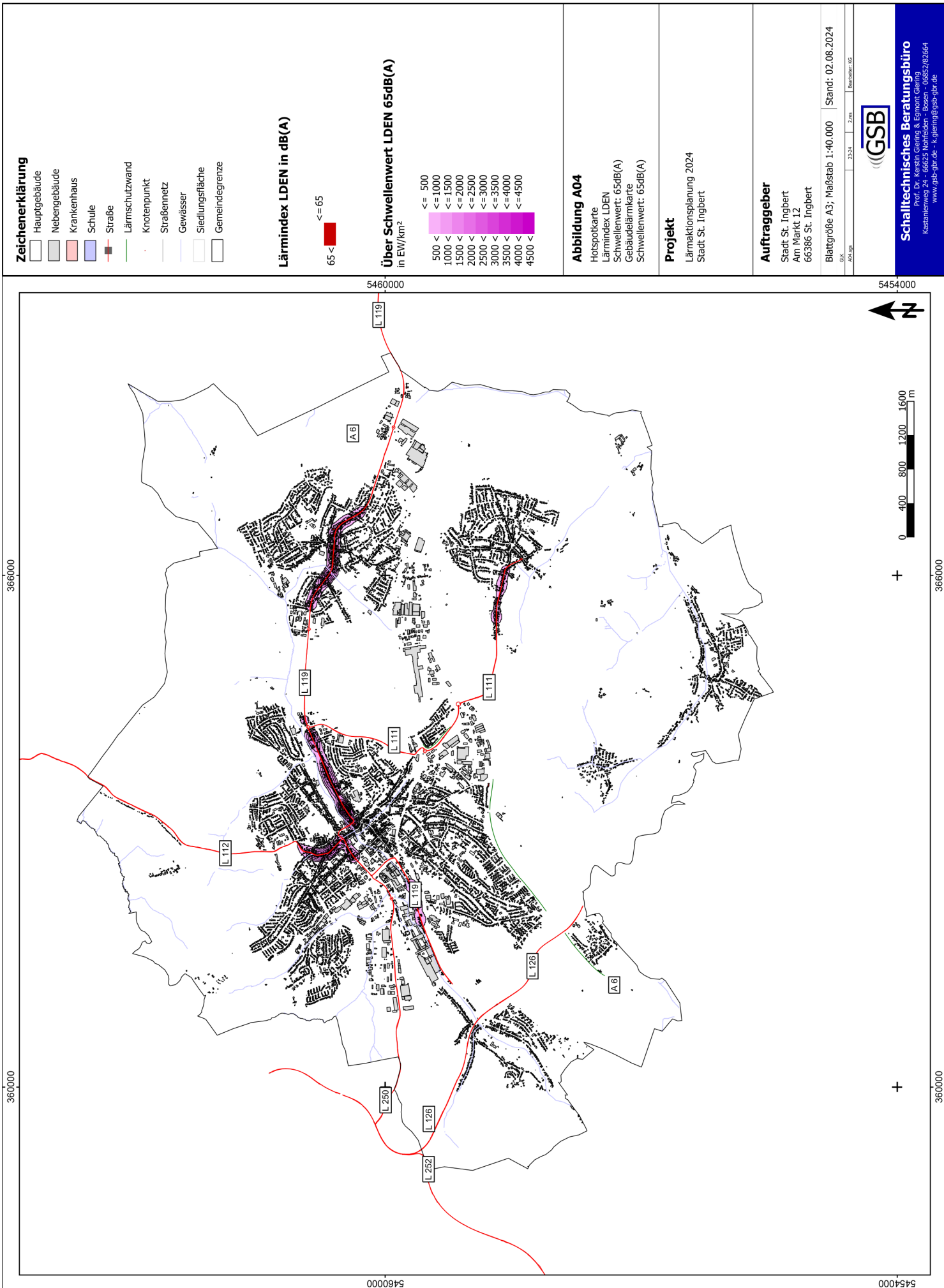

Zeichenerklärung

- Hauptgebäude
- Nebengebäude
- Krankenhaus
- Schule
- Straße
- Lärmschutzwand
- Knotenpunkt
- Straßennetz
- Gewässer
- Siedlungsfläche
- Gemeindegrenze

Lärmindex LDEN in dB(A)

65 < <= 65

Über Schwellenwert LDEN 65dB(A)

in EW/km²

- <= 500
- <= 1000
- <= 1500
- <= 2000
- <= 2500
- <= 3000
- <= 3500
- <= 4000
- <= 4500

Abbildung A04

Hotspotkarte
 Lärmindex LDEN
 Schwellenwert: 65dB(A)
 Gebäudeflärmkarte
 Schwellenwert: 65dB(A)

Projekt

Lärmaktionsplanung 2024
 Stadt St. Ingbert

Auftraggeber

Stadt St. Ingbert
 Am Markt 12
 66386 St. Ingbert

Blattgröße A3; Maßstab 1:40.000 | Stand: 02.08.2024

GSB
23.24 2.0m Blattgröße A3



Schalltechnisches Beratungsbüro

Prof. Dr. Kerstin Gliemig & Egon Giering
 Kasanenweg 24 - 66625 Nohfelden - Ebsen - 06852/82664
 www.gsb-gbr.de - k.gliemig@gsb-gbr.de

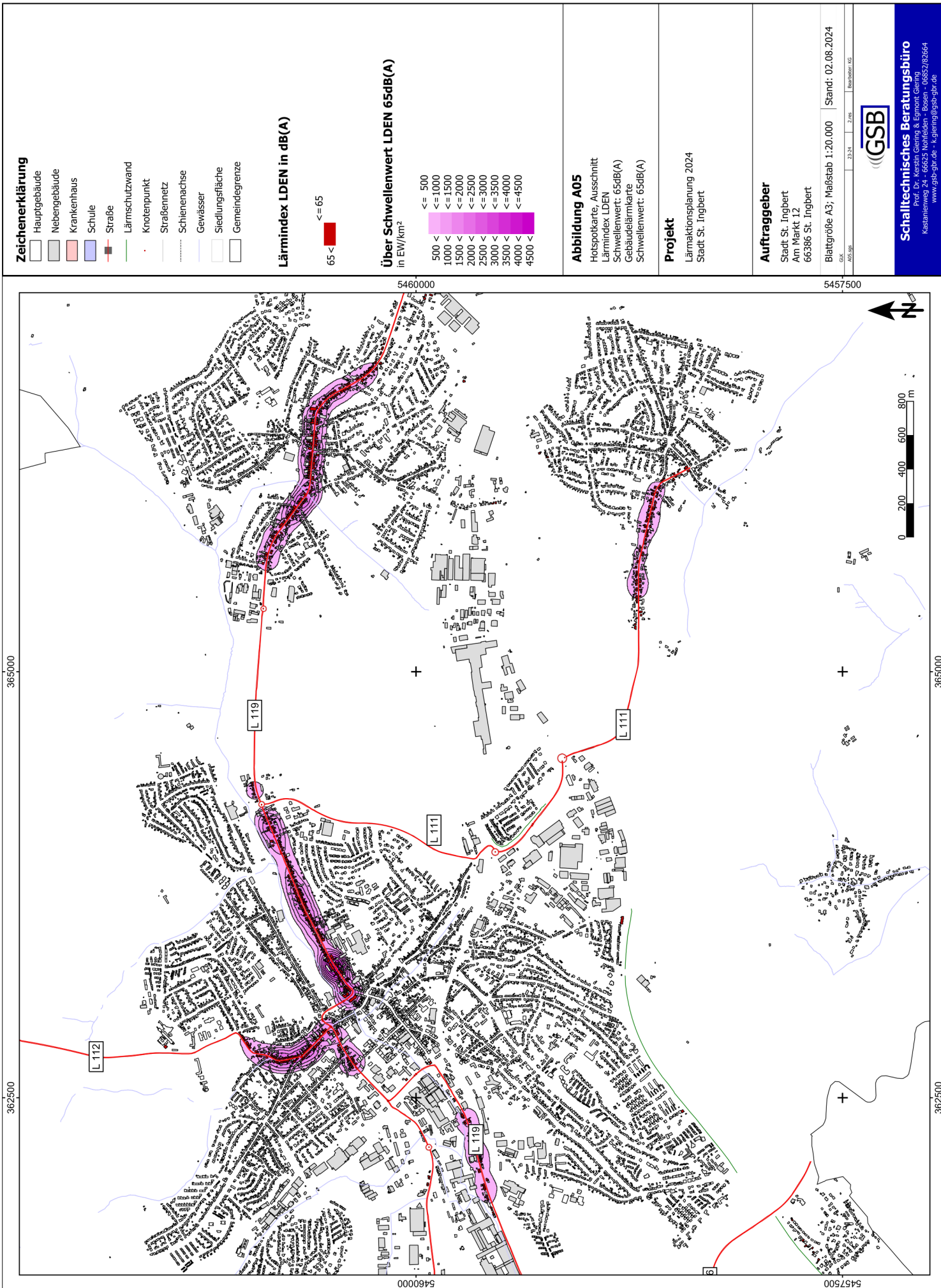

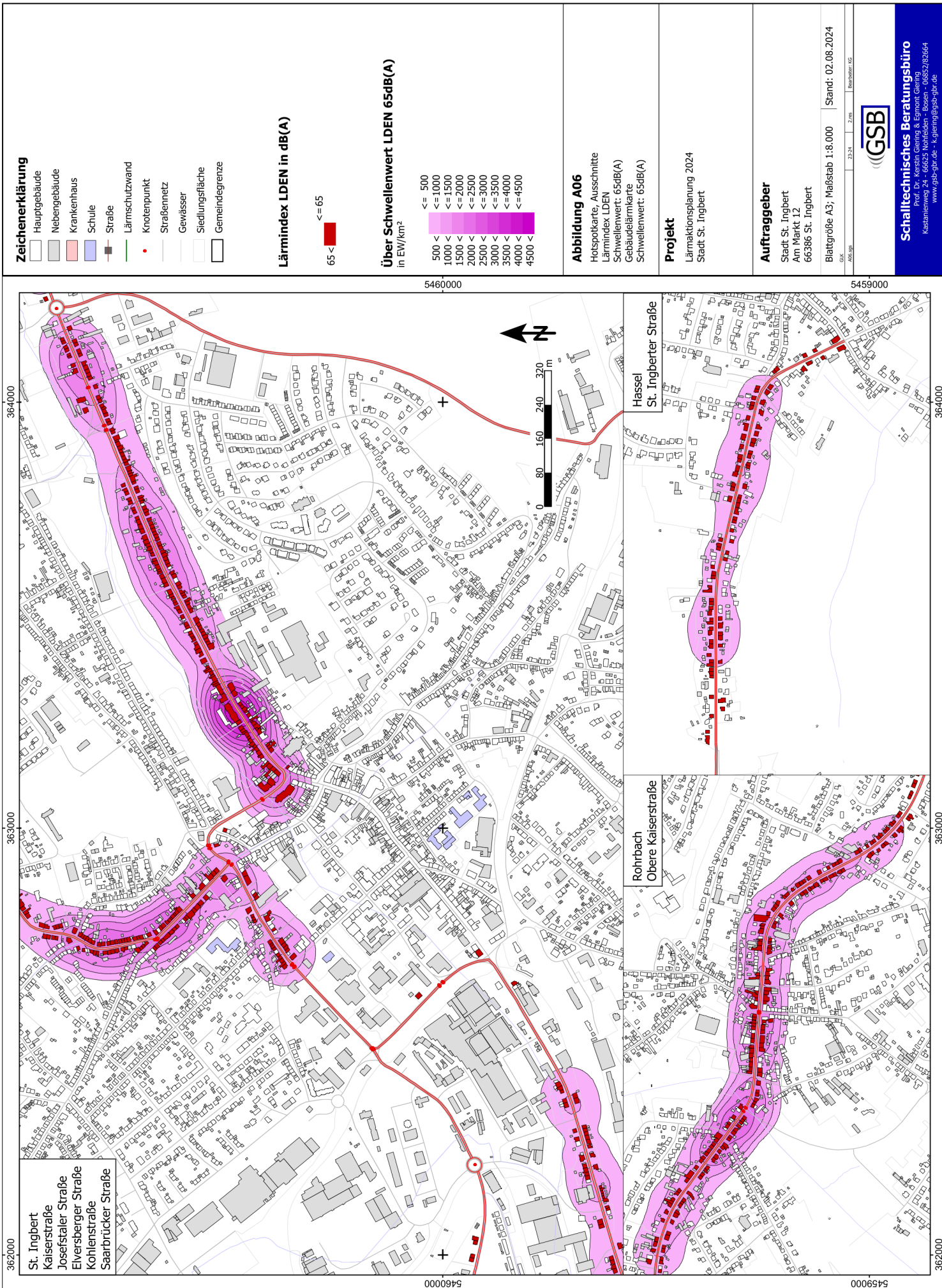

<p>Zeichenerklärung</p> <ul style="list-style-type: none"> Hauptgebäude Nebengebäude Krankenhaus Schule Straße Lärmschutzwand Knotenpunkt Straßennetz Gewässer Siedlungsfläche Maßnahmenbereich 	<p>Lärmindex LDEN in dB(A)</p> <table border="1"> <tr><td>< 50</td></tr> <tr><td>50 - 54</td></tr> <tr><td>55 - 59</td></tr> <tr><td>60 - 64</td></tr> <tr><td>65 - 69</td></tr> <tr><td>70 - 74</td></tr> <tr><td>>= 75</td></tr> </table>	< 50	50 - 54	55 - 59	60 - 64	65 - 69	70 - 74	>= 75	<p>Abbildung A07</p> <p>Maßnahmenbereiche 1 und 2 LL12 Elversberger Straße, Josefstaler Straße LL19 Kohlenstraße Geschwindigkeit 50km/h Lärmindex LDEN Höchster Gebäudepegel</p> <p>Projekt</p> <p>Lärmaktionsplanung 2024 Stadt St. Ingbert</p> <p>Auftraggeber</p> <p>Stadt St. Ingbert Am Markt 12 66386 St. Ingbert</p> <p>Blattgröße A3; Maßstab 1:4.000 Stand: 02.08.2024</p> <p>08.08001 T30 2023/09</p> <p>23.24 5.0m Blattgröße A3</p>
< 50									
50 - 54									
55 - 59									
60 - 64									
65 - 69									
70 - 74									
>= 75									

GSB

Schalltechnisches Beratungsbüro
 Prof. Dr. Kerstin Giering & Egmont Giering
 Kasanenweg 24 - 66625 Nohfelden - Bosen - 06852/83664
 www.gsb-gbr.de - k.giering@gsb-gbr.de

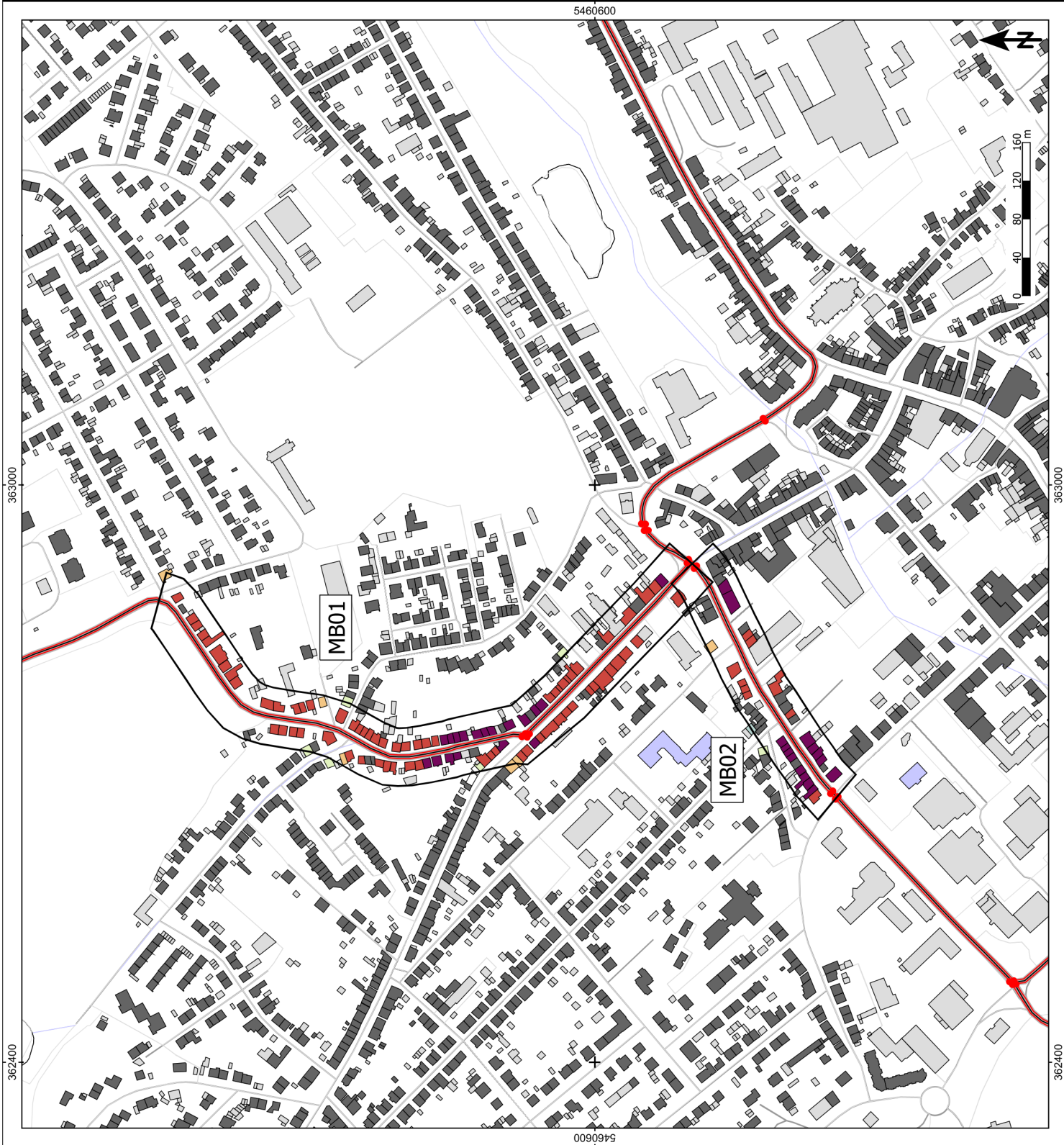

<p>Zeichenerklärung</p> <ul style="list-style-type: none"> Hauptgebäude Nebengebäude Krankenhaus Schule Straße Lärmschutzwand Knotenpunkt Straßennetz Gewässer Siedlungsfläche Maßnahmenbereich 	<p>Lärmindex LDEN in dB(A)</p> <table border="1"> <tr><td style="background-color: #e0f0e0; width: 15px;"></td><td>< 50</td></tr> <tr><td style="background-color: #c0e0c0; width: 15px;"></td><td>50 - 54</td></tr> <tr><td style="background-color: #a0d0a0; width: 15px;"></td><td>55 - 59</td></tr> <tr><td style="background-color: #80c080; width: 15px;"></td><td>60 - 64</td></tr> <tr><td style="background-color: #60b060; width: 15px;"></td><td>65 - 69</td></tr> <tr><td style="background-color: #40a040; width: 15px;"></td><td>70 - 74</td></tr> <tr><td style="background-color: #209020; width: 15px;"></td><td>>= 75</td></tr> </table>		< 50		50 - 54		55 - 59		60 - 64		65 - 69		70 - 74		>= 75	<p>Abbildung A08 Maßnahmenbereiche 1 und 2 L112 Elversberger Straße, Josefstaler Straße L119 Kohlenstraße Geschwindigkeit 30km/h Lärmindex LDEN Höchster Gebäudepegel</p> <p>Projekt Lärmaktionsplanung 2024 Stadt St. Ingbert</p> <p>Auftraggeber Stadt St. Ingbert Am Markt 12 66386 St. Ingbert</p> <p>Blattgröße A3; Maßstab 1:4.000 Stand: 02.08.2024</p> <p style="font-size: small;">08.08011700 2024/09 23.24 10.0m Blattgröße A3</p>
	< 50															
	50 - 54															
	55 - 59															
	60 - 64															
	65 - 69															
	70 - 74															
	>= 75															

Schalltechnisches Beratungsbüro
 Prof. Dr. Kerstin Giering & Egmont Giering
 Kasanenweg 24 - 66625 Nohfelden - Bosen - 06852/83664
 www.gsb-gbr.de - k.giering@gsb-gbr.de

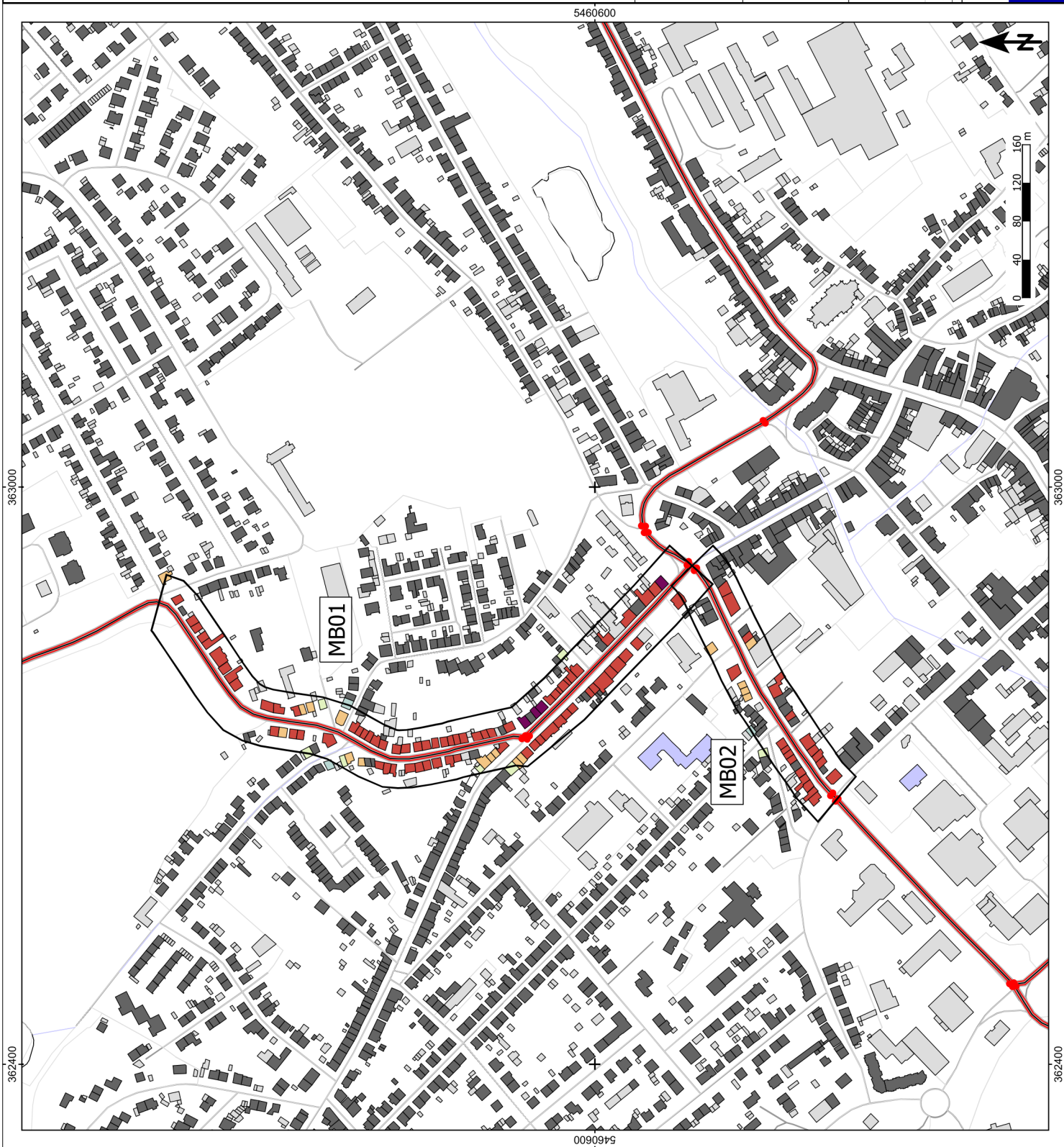

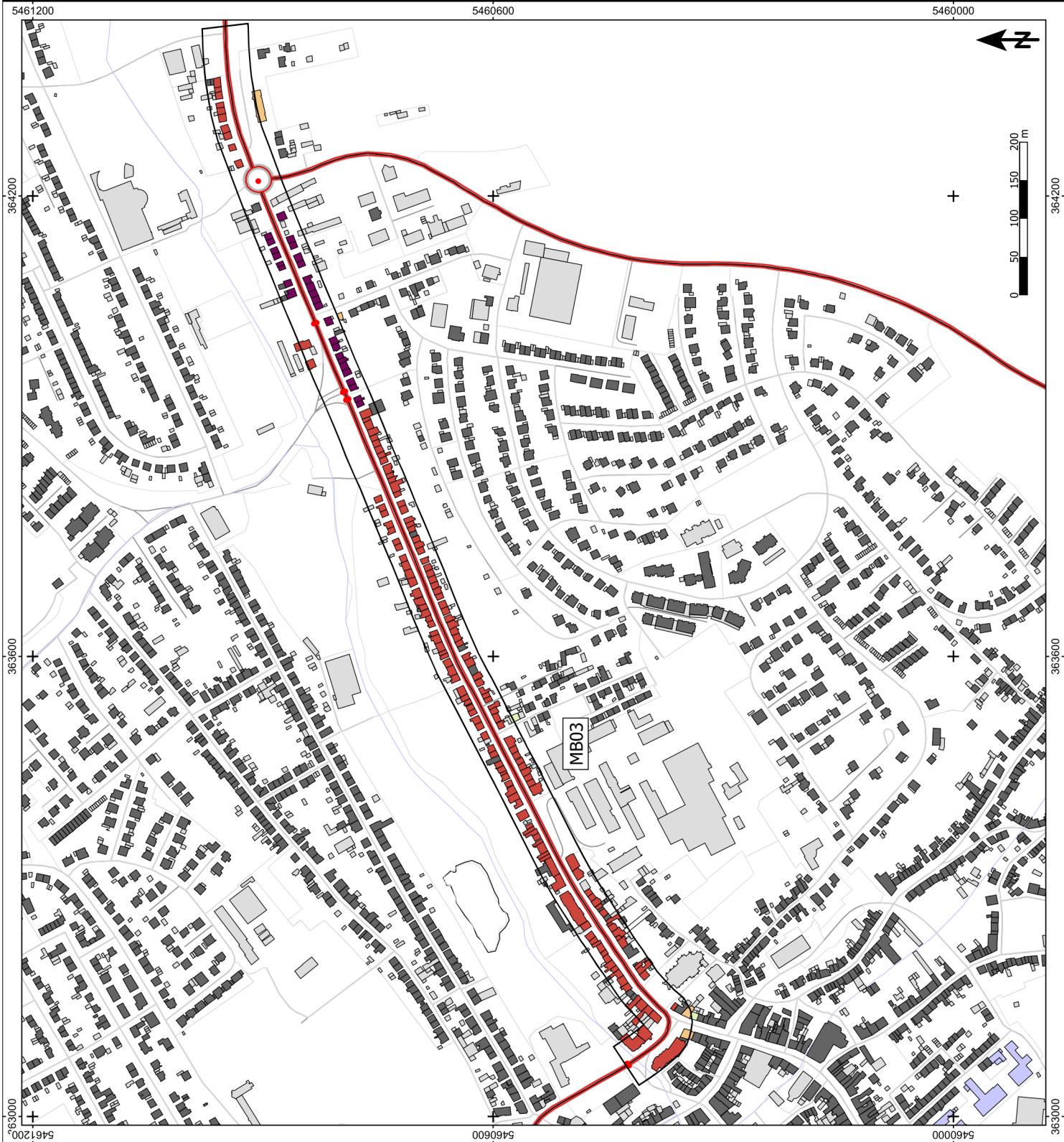

Zeichenerklärung Hauptgebäude Nebengebäude Krankenhaus Schule Straße Lärmschutzwand Knotenpunkt Straßennetz Gewässer Siedlungsfläche Maßnahmenbereich	Lärmindex LDEN in dB(A) 	Abbildung A09 Maßnahmenbereich 3 L119 Kaiserstraße Geschwindigkeit 50km/h Lärmindex LDEN Höchster Gebäudepegel	Projekt Lärmaktionsplanung 2024 Stadt St. Ingbert	Auftraggeber Stadt St. Ingbert Am Markt 12 66386 St. Ingbert	Blattgröße A3; Maßstab 1:5.000 Stand: 02.08.2024
---	------------------------------------	--	--	--	---

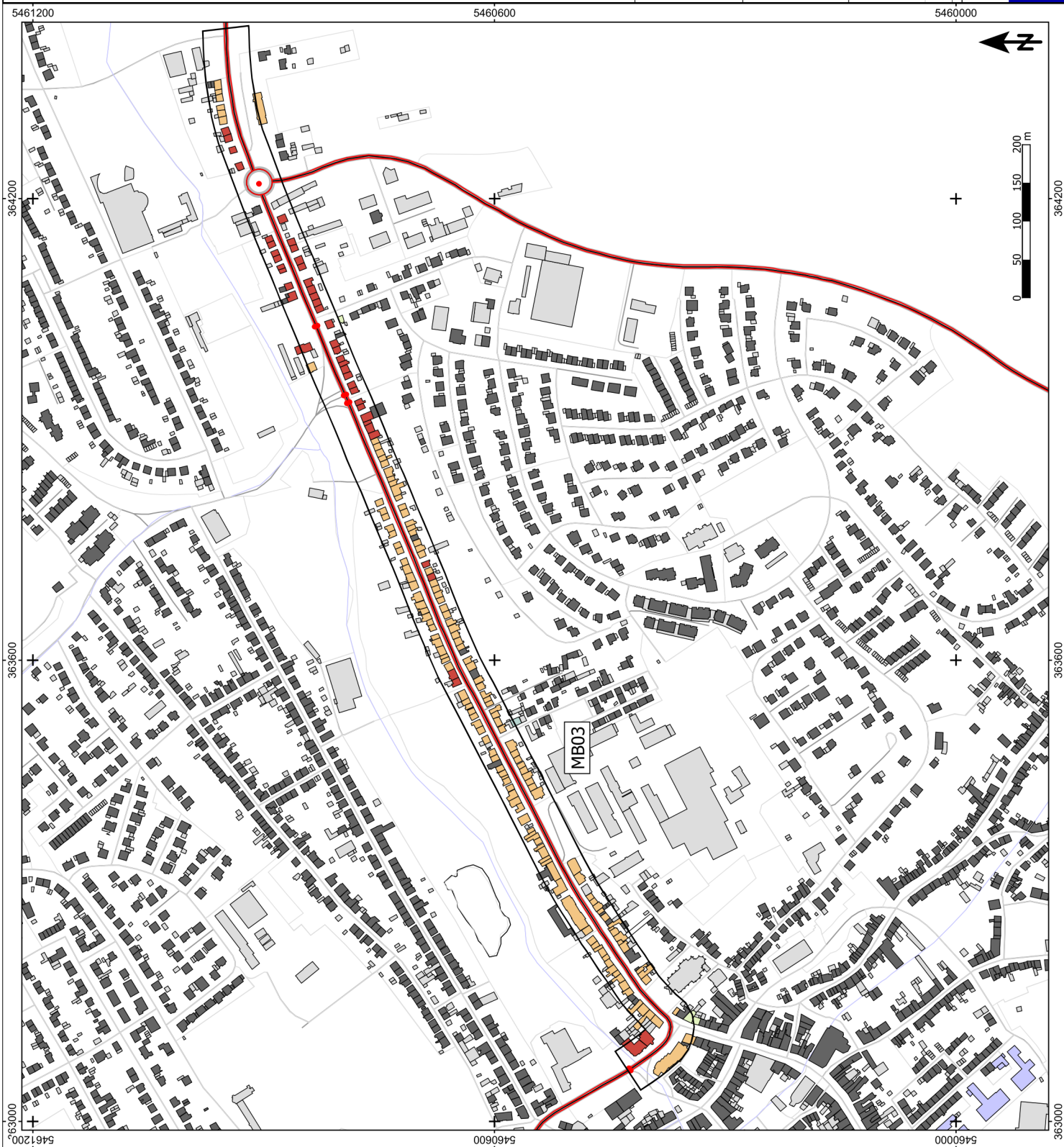

Schalltechnisches Beratungsbüro
 Prof. Dr. Kerstin Giering & Egmont Giering
 Kasanenweg 24 - 66625 Nohfelden - Bosen - 06852/83664
 www.gsb-gbr.de - k.giering@gsb-gbr.de

<p>Zeichenerklärung</p> <ul style="list-style-type: none"> Hauptgebäude Nebengebäude Krankenhaus Schule Straße Lärmschutzwand Knotenpunkt Straßennetz Gewässer Siedlungsfläche Maßnahmenbereich 	<p>Lärmindex LDEN in dB(A)</p> <table border="1"> <tr><td style="background-color: #e0f0e0; width: 15px;"></td><td>< 50</td></tr> <tr><td style="background-color: #c0e0c0; width: 15px;"></td><td>50 - 54</td></tr> <tr><td style="background-color: #a0d0a0; width: 15px;"></td><td>55 - 59</td></tr> <tr><td style="background-color: #80c080; width: 15px;"></td><td>60 - 64</td></tr> <tr><td style="background-color: #60b060; width: 15px;"></td><td>65 - 69</td></tr> <tr><td style="background-color: #40a040; width: 15px;"></td><td>70 - 74</td></tr> <tr><td style="background-color: #209020; width: 15px;"></td><td>>= 75</td></tr> </table>		< 50		50 - 54		55 - 59		60 - 64		65 - 69		70 - 74		>= 75	<p>Abbildung A10 Maßnahmenbereich 3 L119 Kaiserstraße Geschwindigkeit 30km/h Lärmindex LDEN Höchster Gebäudepegel</p>	<p>Projekt Lärmaktionsplanung 2024 Stadt St. Ingbert</p>	<p>Auftraggeber Stadt St. Ingbert Am Markt 12 66386 St. Ingbert</p>	<p>Blattgröße A3; Maßstab 1:5.000 Stand: 02.08.2024</p>	<p style="text-align: right;">  Schalltechnisches Beratungsbüro Prof. Dr. Kerstin Giering & Egmont Giering Kasanenweg 24 - 66625 Nohfelden - Bosen - 06852/83664 www.gsb-gbr.de - k.giering@gsb-gbr.de </p>
	< 50																			
	50 - 54																			
	55 - 59																			
	60 - 64																			
	65 - 69																			
	70 - 74																			
	>= 75																			



<p>Zeichenerklärung</p> <ul style="list-style-type: none"> Hauptgebäude Nebengebäude Krankenhaus Schule Straße Lärmschutzwand Knotenpunkt Straßennetz Gewässer Siedlungsfläche Maßnahmenbereich 	<p>Lärmindex LDEN in dB(A)</p> <table border="1"> <tr><td style="background-color: #e0f0e0; width: 15px;"></td><td>< 50</td></tr> <tr><td style="background-color: #c0e0c0; width: 15px;"></td><td>50 - 54</td></tr> <tr><td style="background-color: #a0d0a0; width: 15px;"></td><td>55 - 59</td></tr> <tr><td style="background-color: #80c080; width: 15px;"></td><td>60 - 64</td></tr> <tr><td style="background-color: #60b060; width: 15px;"></td><td>65 - 69</td></tr> <tr><td style="background-color: #40a040; width: 15px;"></td><td>70 - 74</td></tr> <tr><td style="background-color: #209020; width: 15px;"></td><td>>= 75</td></tr> </table>		< 50		50 - 54		55 - 59		60 - 64		65 - 69		70 - 74		>= 75	<p>Abbildung A11 Maßnahmenbereich 4 L119 Saarbrücker Straße Geschwindigkeit 50km/h Lärmindex LDEN Höchster Gebäudepegel</p>	<p>Projekt Lärmaktionsplanung 2024 Stadt St. Ingbert</p>	<p>Auftraggeber Stadt St. Ingbert Am Markt 12 66386 St. Ingbert</p>	<p>Blattgröße A3; Maßstab 1:4.000 Stand: 02.08.2024</p>	<p>GSB-MB04-T30 A11-09 23/24 7/20 Blattgröße A3</p>		<p>Schalltechnisches Beratungsbüro Prof. Dr. Kerstin Giering & Egonmont Giering Kasanenweg 24 - 66625 Nollfelden - Bbsen - 06852/82664 www.gsb-gbr.de - k.giering@gsb-gbr.de</p>
	< 50																					
	50 - 54																					
	55 - 59																					
	60 - 64																					
	65 - 69																					
	70 - 74																					
	>= 75																					

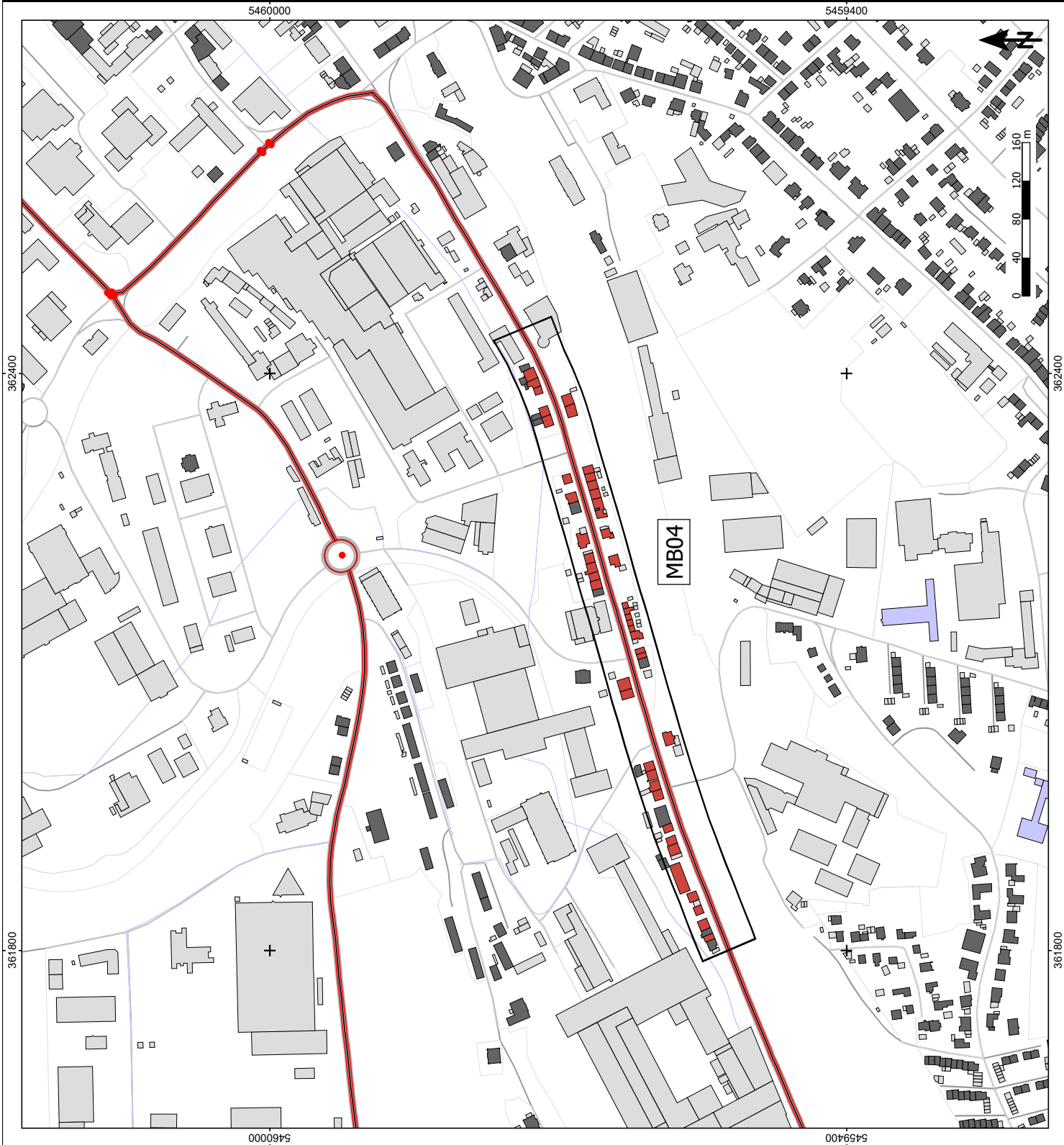

<p>Zeichenerklärung</p> <ul style="list-style-type: none"> Hauptgebäude Nebengebäude Krankenhaus Schule Straße Lärmschutzwand Knotenpunkt Straßennetz Gewässer Siedlungsfläche Maßnahmenbereich 	<p>Lärmindex LDEN in dB(A)</p> <table border="1"> <tr><td>< 50</td></tr> <tr><td>50 - 54</td></tr> <tr><td>55 - 59</td></tr> <tr><td>60 - 64</td></tr> <tr><td>65 - 69</td></tr> <tr><td>70 - 74</td></tr> <tr><td>>= 75</td></tr> </table>	< 50	50 - 54	55 - 59	60 - 64	65 - 69	70 - 74	>= 75	<p>Abbildung A12 Maßnahmenbereich 4 L119 Saarbrücker Straße Geschwindigkeit 30km/h Lärmindex LDEN Höchster Gebäudepegel</p>	<p>Projekt Lärmaktionsplanung 2024 Stadt St. Ingbert</p>	<p>Auftraggeber Stadt St. Ingbert Am Markt 12 66386 St. Ingbert</p>	<p>Blattgröße A3; Maßstab 1:4.000 Stand: 02.08.2024</p>
< 50												
50 - 54												
55 - 59												
60 - 64												
65 - 69												
70 - 74												
>= 75												



Schalltechnisches Beratungsbüro
 Prof. Dr. Kerstin Giering & Eymont Giering
 Kasanenweg 24 - 66625 Nollfelden - Bbsen - 06852/82664
 www.gsb-gbr.de - k.giering@gsb-gbr.de

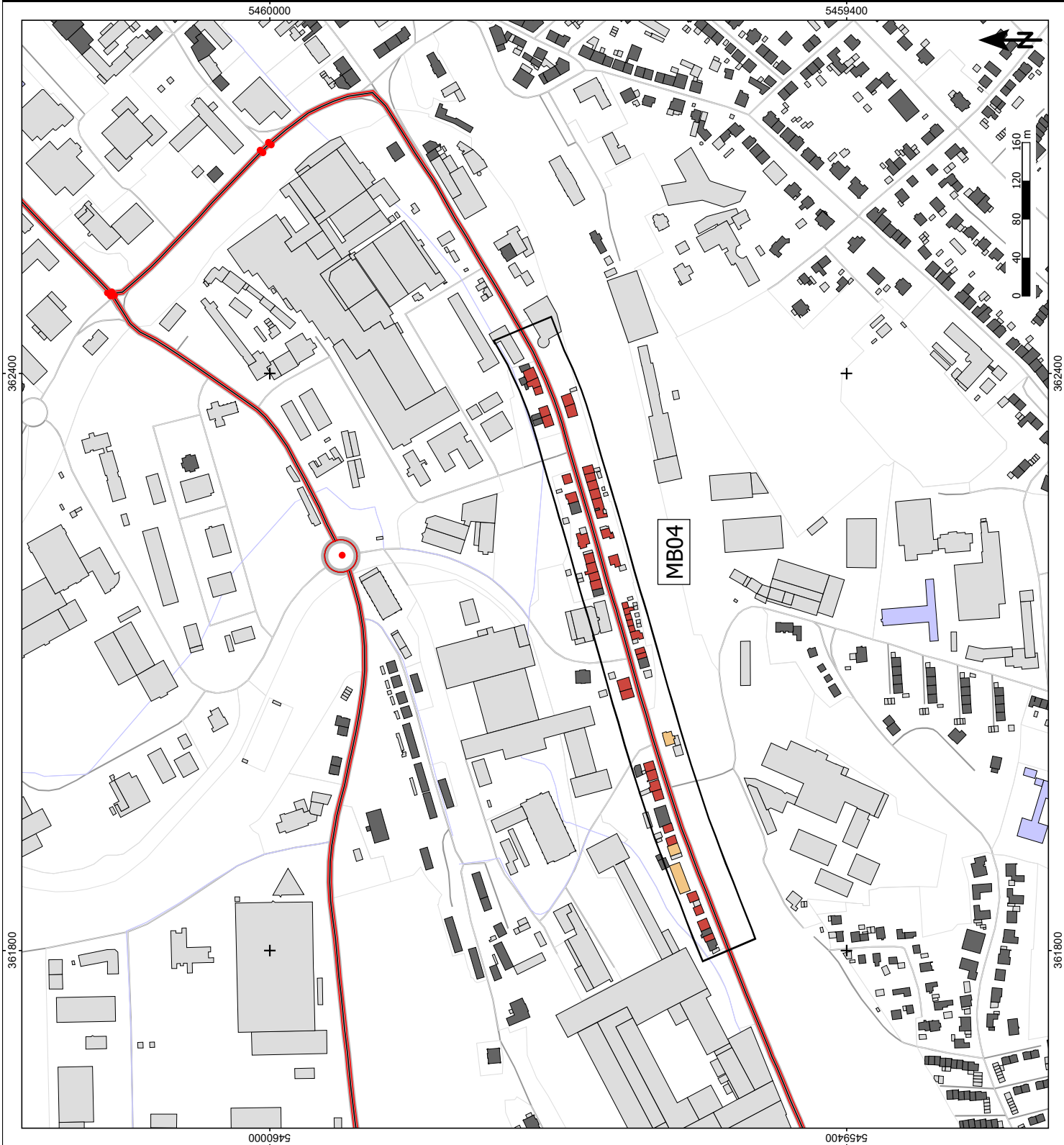

<p>Zeichenerklärung</p> <ul style="list-style-type: none"> Hauptgebäude Nebengebäude Krankenhaus Schule Straße Lärmschutzwand Knotenpunkt Straßennetz Gewässer Siedlungsfläche Maßnahmenbereich 	<p>Lärmindex LDEN in dB(A)</p> <table border="1"> <tr><td style="background-color: #e0f0e0; width: 15px;"></td><td>< 50</td></tr> <tr><td style="background-color: #c0e0c0; width: 15px;"></td><td>50 - 54</td></tr> <tr><td style="background-color: #a0d0a0; width: 15px;"></td><td>55 - 59</td></tr> <tr><td style="background-color: #80c080; width: 15px;"></td><td>60 - 64</td></tr> <tr><td style="background-color: #60b060; width: 15px;"></td><td>65 - 69</td></tr> <tr><td style="background-color: #40a040; width: 15px;"></td><td>70 - 74</td></tr> <tr><td style="background-color: #209020; width: 15px;"></td><td>>= 75</td></tr> </table>		< 50		50 - 54		55 - 59		60 - 64		65 - 69		70 - 74		>= 75	<p>Abbildung A13 Maßnahmenbereich 5 L119 Obere Kaiserstraße Geschwindigkeit 50km/h Lärmindex LDEN Höchster Gebäudepegel</p>	<p>Projekt Lärmaktionsplanung 2024 Stadt St. Ingbert</p>	<p>Auftraggeber Stadt St. Ingbert Am Markt 12 66386 St. Ingbert</p>	<p>Blattgröße A3; Maßstab 1:5.000 Stand: 02.08.2024</p>
	< 50																		
	50 - 54																		
	55 - 59																		
	60 - 64																		
	65 - 69																		
	70 - 74																		
	>= 75																		



Schalltechnisches Beratungsbüro
 Prof. Dr. Kerstin Giering & Eymont Giering
 Kasanenweg 24 - 66625 Nohfelden - Bosen - 06852/83664
 www.gsb-gbr.de - k.giering@gsb-gbr.de

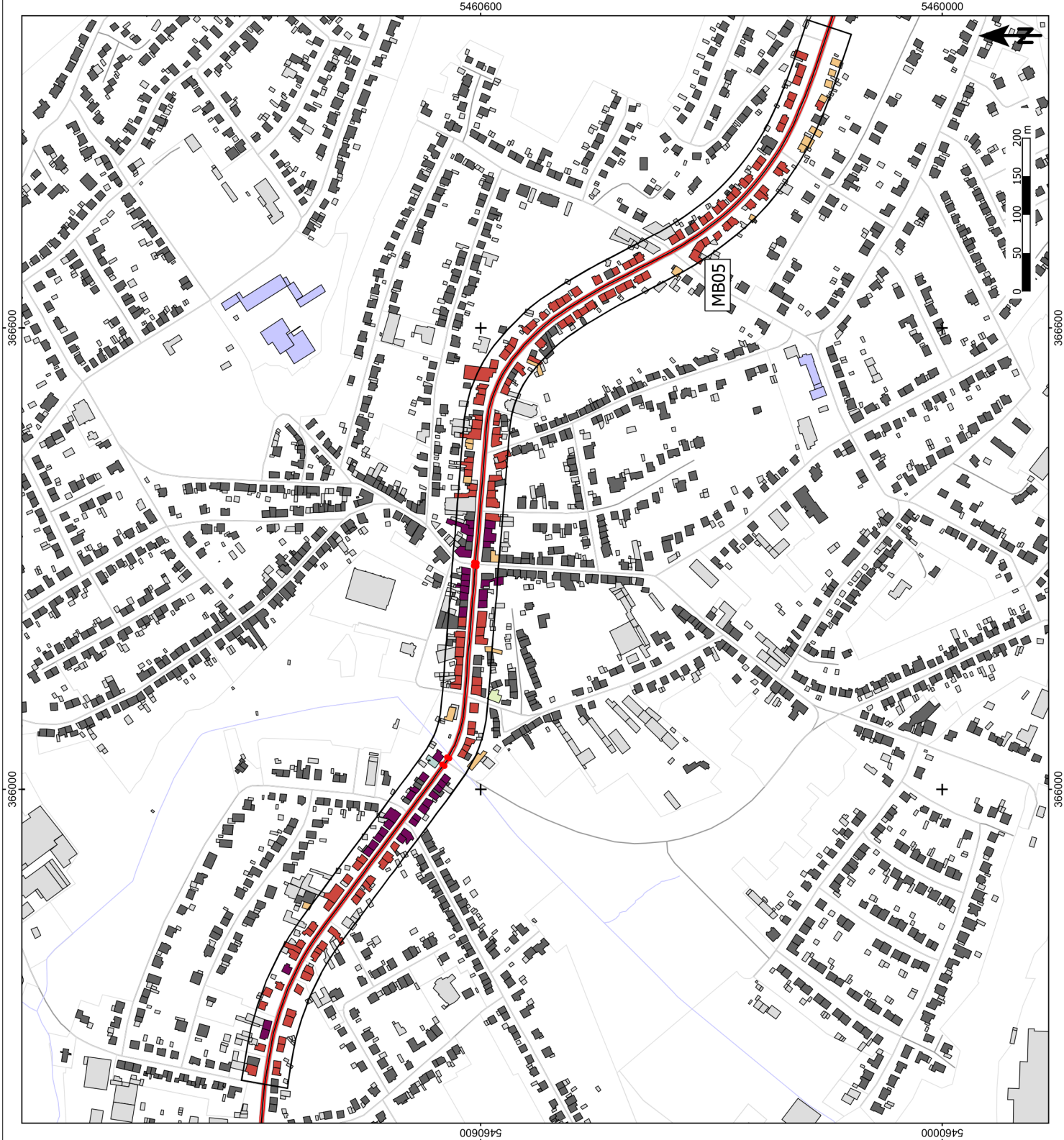

- Zeichenerklärung**
- Hauptgebäude
 - Nebengebäude
 - Krankenhaus
 - Schule
 - Straße
 - Lärmschutzwand
 - Knotenpunkt
 - Straßennetz
 - Gewässer
 - Siedlungsfläche
 - Maßnahmenbereich

Lärmindex LDEN in dB(A)



Abbildung A14

Maßnahmenbereich 5
 L119 Obere Kaiserstraße
 Geschwindigkeit 30km/h
 Lärmindex LDEN
 Höchster Gebäudepegel

Projekt

Lärmaktionsplanung 2024
 Stadt St. Ingbert

Auftraggeber

Stadt St. Ingbert
 Am Markt 12
 66386 St. Ingbert

Blattgröße A3; Maßstab 1:5.000 | Stand: 02.08.2024

DLX 08057130 | 23.24 | 14.06 | Bearbeitet GSB



Schalltechnisches Beratungsbüro

Prof. Dr. Kerstin Giering & Eymont Giering
 Kasanenweg 24 - 66625 Nohfelden - Bosen - 06852/83664
 www.gsb-gbr.de - k.giering@gsb-gbr.de

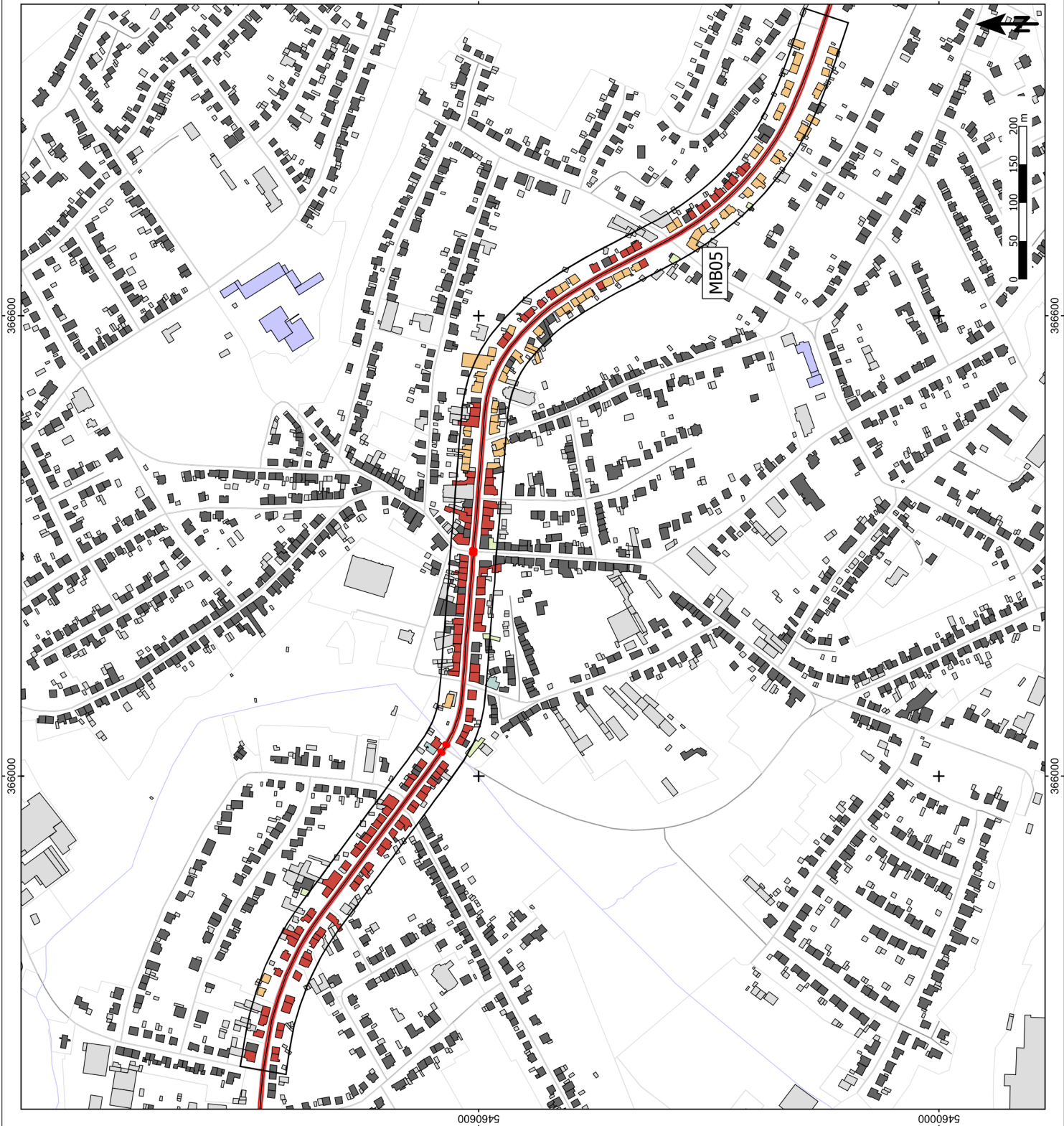

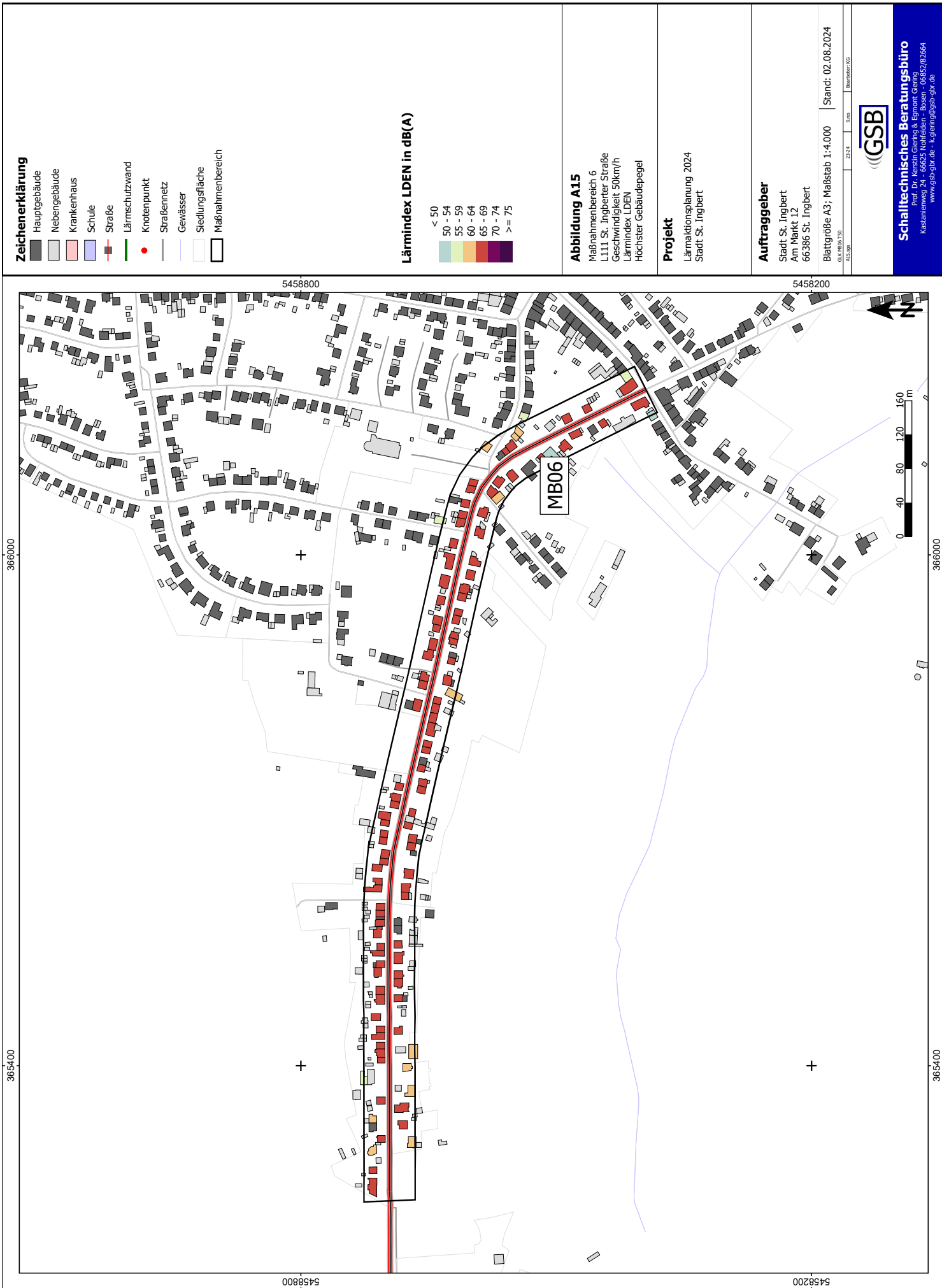

Zeichenerklärung

- Hauptgebäude
- Nebengebäude
- Krankenhaus
- Schule
- Straße
- Lärmschutzwand
- Knotenpunkt
- Straßennetz
- Gewässer
- Siedlungsfläche
- Maßnahmenbereich

Lärminde L_{den} in dB(A)



Abbildung A15

Maßnahmenbereich 6
 L111, St. Ingberter Straße
 Geschwindigkeit 50km/h
 Lärminde L_{den}
 Höchster Gebäudepegel

Projekt

Lärmaktionsplanung 2024
 Stadt St. Ingbert

Auftraggeber

Stadt St. Ingbert
 Am Markt 12
 66386 St. Ingbert

Blattgröße A3; Maßstab 1:4.000 | Stand: 02.08.2024

02.08.2024

23.24

9.0m

Blattgröße A3



Schalltechnisches Beratungsbüro

Prof. Dr. Kerstin Giering & Egmont Giering
 Kasanenweg 24 - 66625 Nohfelden - Bbsen - 06852/82664
 www.gsb-gbr.de - k.giering@gsb-gbr.de

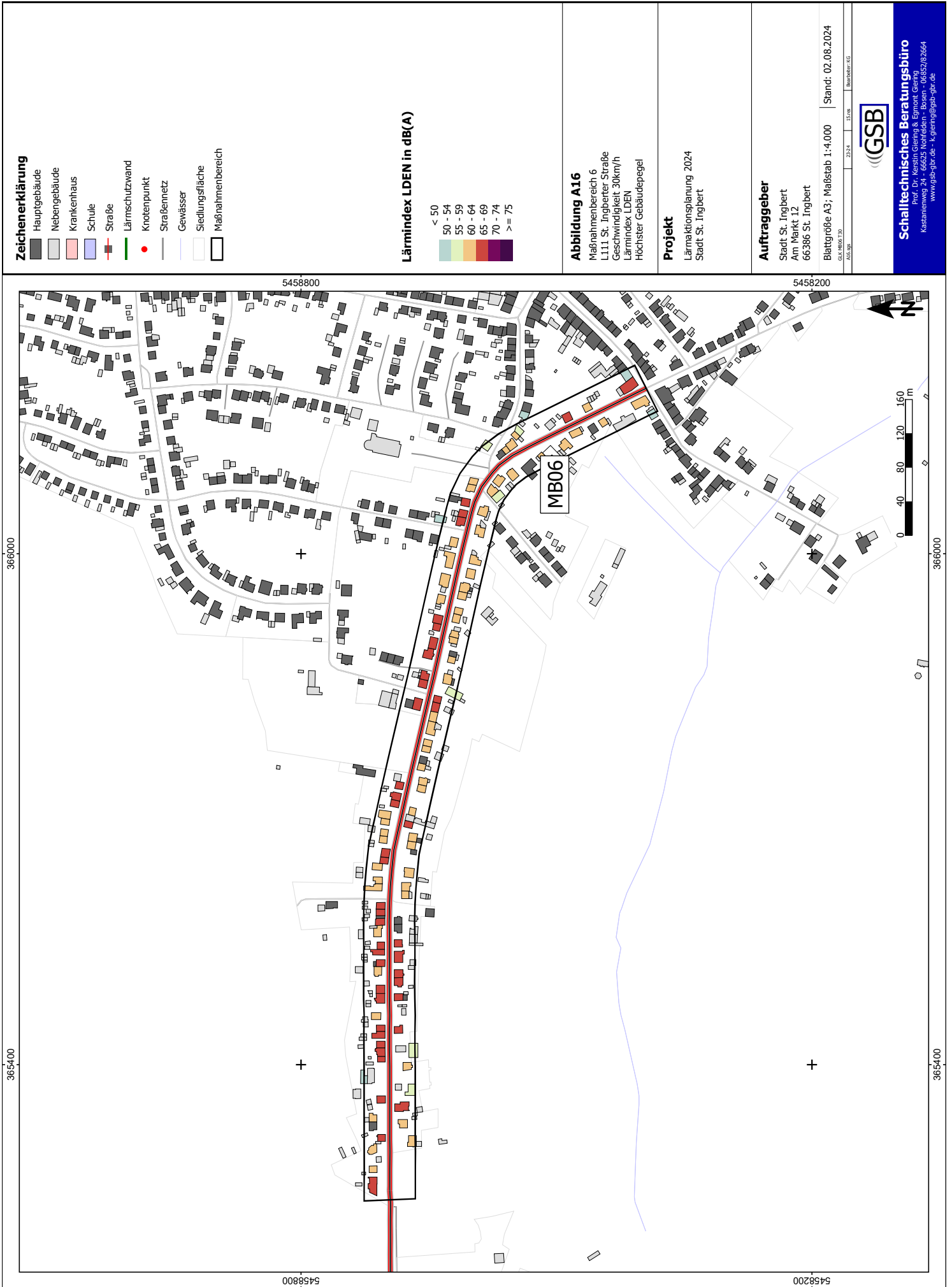

Zeichenerklärung Hauptgebäude Nebengebäude Krankenhaus Schule Straße Gewässer Ruhiges Gebiet Gemeindegrenze	Abbildung A17 Ruhiges Gebiet Im Glashüttental/Rohrbachtal (Glashüttenweiher)	Projekt Lärmaktionsplanung 2024 Stadt St. Ingbert	Auftraggeber Stadt St. Ingbert Am Markt 12 66386 St. Ingbert	Blattgröße A3; Maßstab 1:20.000 Stand: 02.08.2024
--	---	--	--	---



Schalltechnisches Beratungsbüro
 Prof. Dr. Kerstin Giering & Egonmont Giering
 Kasanenweg 24 - 66625 Nohfelden - Ebsen - 06852/83664
 www.gsb-gbr.de - k.giering@gsb-gbr.de

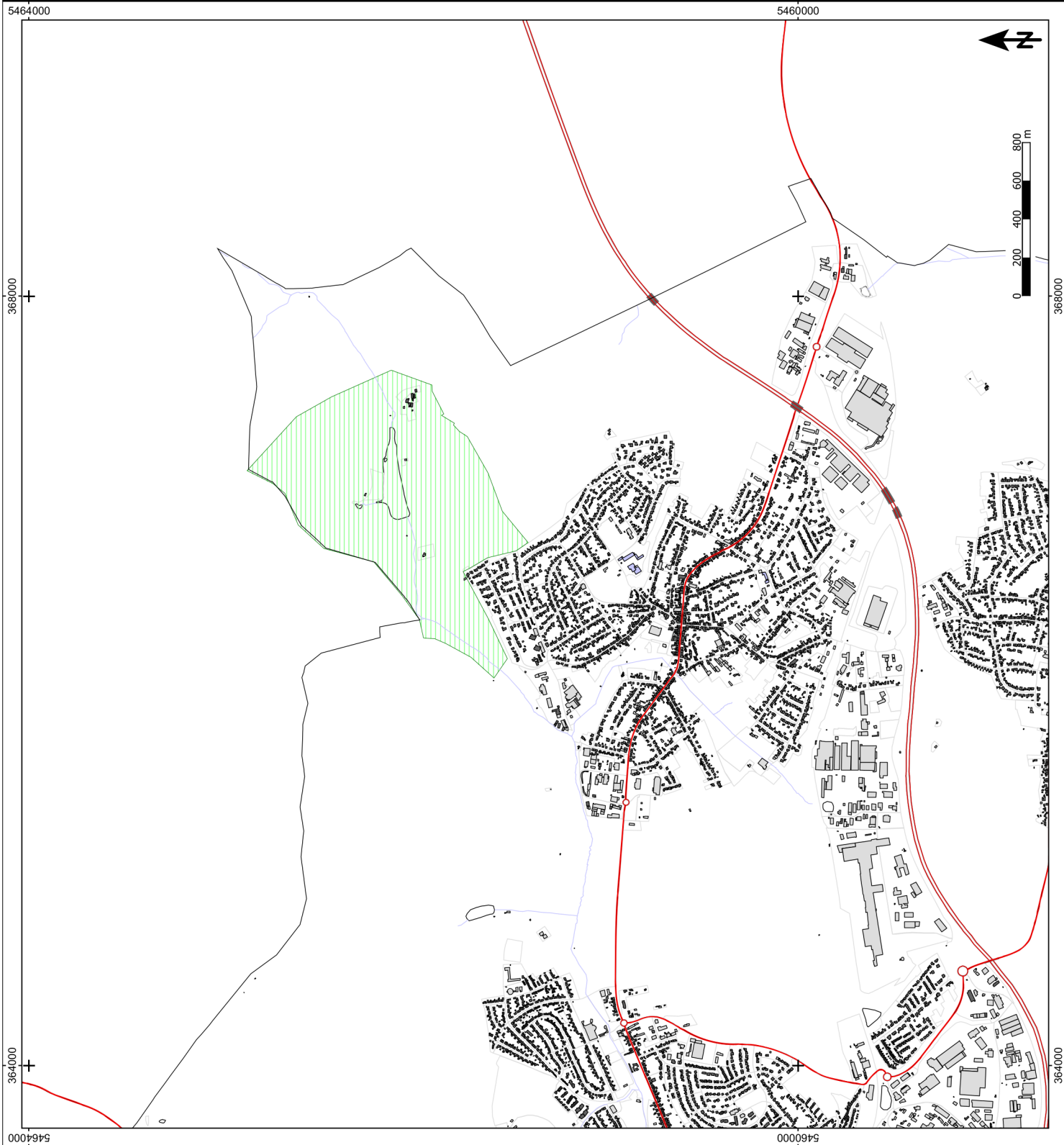

Übersicht über die eingegangenen Stellungnahmen

Nr.	TÖB	Datum der Stellungnahme
1	Landesamt für Umwelt- und Arbeitsschutz (LUA)	17.12.2024
2	Autobahn GmbH	18.12.2024
3	Forstbehörde	18.12.2024
4	Gemeinde Mandelbachtal	18.12.2024
5	Gemeinde Kirkel	23.12.2024
6	Regionalverband	10.01.2025
7	Landesbetrieb für Straßenbau	10.01.2025
8	Ministerium für Wirtschaft, Innovation, Digitales und Energie	20.01.2025
9	VCD	26.01.2025
10	Deutsche Bahn Immobilien	28.01.2025
11	ADFC	29.01.2025
	Ortsräte	Datum der Sitzung
12	St. Ingbert	28.11.2024
13	Rohrbach	13.11.2024
	Bürger	Datum der Stellungnahme
14	Herr M. P.	31.01.2025
15	Frau E. P.	31.01.2025
16	Herr R. P.	31.01.2025
17	Frau H. P.	31.01.2025
18	Frau D.	31.01.2025
19	Frau P.	31.01.2025
20	Herr L.	31.01.2025
21	Frau K.	31.01.2025
22	Frau S.	31.01.2025
23	Anwohnergemeinschaft Kaiserstraße	31.01.2025

Bewertung der Stellungnahmen der Träger öffentlicher Belange, der Ortsräte und der Bürger

Nr.	Ergebnis/Inhalt der Stellungnahme	Fachliche Stellungnahme	Beschlussvorschlag
1	Nicht betroffen, keine Einwände	Nicht erforderlich	<i>Nicht erforderlich</i>
2	Nicht betroffen, keine Einwände	Nicht erforderlich	<i>Nicht erforderlich</i>
3	Nicht betroffen, keine Einwände	Nicht erforderlich	<i>Nicht erforderlich</i>
4	Nicht betroffen, keine Einwände	Nicht erforderlich	<i>Nicht erforderlich</i>
5	Nicht betroffen, keine Einwände	Nicht erforderlich	<i>Nicht erforderlich</i>
6	Nicht betroffen, keine Einwände	Nicht erforderlich	<i>Nicht erforderlich</i>
7	Bei Anordnung der vorgeschlagenen Geschwindigkeitsbeschränkungen sind die Richtlinien für straßenrechtliche Maßnahmen zum Schutz der Bevölkerung vor Lärm (Lärmschutz-Richtlinien-StV) anzuwenden. Die Berechnungen sind nach RLS-90 durchzuführen. Die Zuständigkeit zur Umsetzung liegt bei der Straßenverkehrsbehörde des Landkreises.	Die Anmerkung wird zur Kenntnis genommen. Die Rechtsauffassung im SL entspricht nicht der durch die moderne Rechtsprechung und Rechtsgutachten gestützten vereinfachteren Möglichkeiten der Umsetzung von Geschwindigkeitsbeschränkungen. Es ist davon auszugehen, dass durch den Bund eine Änderung der Lärmschutz-Richtlinien-StV im Sinne der Umsetzung der Präambel dieser Richtlinie (Sanierungsgrenzwerte als Richtwerte) und der Anpassung der Berechnungsvorschrift an den Stand der Technik (RLS-19) erfolgen werden.	<i>Nicht erforderlich</i>
8	Nicht betroffen, keine Einwände	Nicht erforderlich	<i>Nicht erforderlich</i>
	Abstimmung mit dem Oberbergamt wird vorgeschlagen	Nicht erforderlich	<i>Nicht erforderlich</i>

Nr.	Ergebnis/Inhalt der Stellungnahme	Fachliche Stellungnahme	Beschlussvorschlag
9	Der VCD begrüßt die Vorlage und die Maßnahmen des LAP und stimmt einer Geschwindigkeitsbeschränkung in den Maßnahmenbereichen explizit zu, insbesondere auch der in der Kohlenstraße.	Nicht erforderlich	Nicht erforderlich
10	Nicht betroffen, keine Einwände Hinweis darauf, dass im Rahmen der Lärmsanierung mehrere LSW geplant bzw. bereits umgesetzt wurden	Nicht erforderlich Die LSW verbessern die Lärmsituation für die Bewohner in Schienennähe. Aufgrund der Entfernung zwischen Schienenstrecke und kartiertem Straßennetz sind keine Verbesserungen für die Lärmsituation in dessen Umgebung zu erwarten.	Nicht erforderlich Nicht erforderlich
11	Der ADFC schließt sich der Stellungnahme des VCD (Nr. 9) an. Er begrüßt die Vorlage und die Maßnahmen des LAP und stimmt einer Geschwindigkeitsbeschränkung in den Maßnahmenbereichen explizit zu.	Nicht erforderlich	Nicht erforderlich
12	Zustimmung zum LAP Antrag, die Geschwindigkeitsbeschränkung auf der BAB 6 zu verlängern	Nicht erforderlich Aus Lärmschutzgründen erscheint eine Geschwindigkeitsbeschränkung nicht aussichtsreich	Nicht erforderlich Die Stadt prüft, aus welchem Grund eine Geschwindigkeitsbeschränkung erfolgen soll und stellt ggf. einen Antrag an die Autobahn GmbH
13	Zustimmung zum LAP	Nicht erforderlich	Nicht erforderlich

Nr.	Ergebnis/Inhalt der Stellungnahme	Fachliche Stellungnahme	Beschlussvorschlag
	<p>Lärmbelastung durch BAB durch Neubaugebiet gestiegen</p> <p>Verzögerung des ÖPNV bei T30</p> <p>T40 statt T30 auf der Oberen Kaiserstraße</p>	<p>Aufgrund der geringen Verkehrszunahme und der hohen Grundbelastung erscheint eine signifikante Pegelerhöhung als unwahrscheinlich. Es ist die Aufgabe der Gemeinde, in einem schalltechnischen Gutachten die Auswirkungen der Verkehrszunahme zu prüfen und zu bewerten.</p> <p>Prüfung sollte erfolgen, wenn Umsetzung beantragt wird.</p> <p>Bei einer Reduzierung von 50 auf 40 km/h wird keine Pegelminderung von 3 dB erreicht, wie in den Lärmschutzrichtlinien-StV gefordert. Es sollte eine Reduktion auf 30 km/h erfolgen</p>	<p>Nicht erforderlich</p> <p>Prüfauftrag an Stadt</p> <p>Nicht erforderlich</p>
14-23	<p>Gleichlautende Stellungnahmen, hier betrachtet: Nr. 20</p> <p>Das Lärmgutachten der Firma GSB vom 21. August 2024 bestätigt erneut, dass die Kohlenstraße als verkehrs- und lärmbelasteter Hotspot einzustufen ist. Dies deckt sich mit den Ergebnissen der strategischen Lärmkartierung des Saarlandes aus dem Jahr 2022. Laut Gutachten sind Maßnahmen zur Reduzierung der Lärmbelastung erforderlich, darunter insbesondere die Anordnung von Tempo 30.</p> <p>Dennoch hält die Stadtverwaltung an einer Geschwindigkeitsbegrenzung von 50 km/h in der Kohlenstraße fest, während in der Poststraße – obwohl dort laut Gutachten kein dringender Handlungsbedarf besteht – Tempo 30 eingeführt wird. Diese Planung widerspricht den Vorgaben der EU-Umgebungslärmrichtlinie (2002/49/EG), die Maßnahmen zur Lärminderung in besonders betroffenen Bereichen vorschreibt. Die Stadt St. Ingbert verstößt damit gegen geltendes EU-Recht.</p>	<p>Die Festsetzung von Geschwindigkeitsbeschränkungen ist an das deutsche Recht, hier § 45 StVO gebunden. Die Stadt verstößt damit nicht gegen „EU-Recht“. Die Festsetzung von 30 km/h in der Poststraße ist unabhängig von der Geschwindigkeitsbeschränkung in anderen Straßen.</p>	<p>Nicht erforderlich</p>

Nr.	Ergebnis/Inhalt der Stellungnahme	Fachliche Stellungnahme	Beschlussvorschlag
	<p>Die geplante Verkehrsführung sieht eine Erweiterung der Kohlenstraße auf bis zu vier Spuren mit Gegenläufigkeit vor, was einer autobahnähnlichen Situation im innerstädtischen Bereich gleichkommt. Gleichzeitig wird durch die Verkehrsberuhigung der Poststraße eine erhebliche Verlagerung des Verkehrsaufkommens in die Kohlenstraße provoziert, was die Belastung der Anwohner weiter verschärft.</p> <p>Sinnvolle Alternativen, wie das Konzept „Stadt für alle“ von Dr. Werner Ried, werden seit Jahren ignoriert und der Öffentlichkeit vorenthalten. Diese Vorgehensweise widerspricht den Grundsätzen einer transparenten und bürgerorientierten Stadtentwicklung.</p> <p>Als Zahnarzt und Eigentümer einer Praxisimmobilie an der Kohlenstraße bin ich von den geplanten Maßnahmen in besonderem Maße betroffen:</p> <ul style="list-style-type: none"> • Die dreispurige Verkehrsführung direkt vor meiner Praxis erschwert meinen Patienten erheblich die Anfahrt und Nutzung der Parkplätze. • Die Erschütterungen durch das erhöhte Verkehrsaufkommen haben bereits erhebliche Schäden an meiner Immobilie verursacht. Zur statischen Stabilisierung musste ich umfangreiche Maßnahmen im Wert von über 50.000 € durchführen (siehe Fotodokumentation im Anhang). • Die Unfallgefahr in diesem Bereich wird durch die geplante Verkehrsführung signifikant steigen. <p>Forderungen:</p> <ol style="list-style-type: none"> 1. Die Anordnung von Tempo 30 in der Kohlenstraße gemäß den Vorgaben des Lärmaktionsplans unverzüglich umzusetzen. 	<p>Eine Erweiterung auf 4 Spuren ist nicht vorgesehen. Es werden lediglich Ummarkierungen vorgenommen. Sollten bauliche Veränderungen geplant sein, ist zu prüfen, ob ein Schutzanspruch im Sinne der 16. BImSchV entsteht.</p> <p>Das Konzept wurde für die LHS SB zusammengestellt, ist also nicht unmittelbar auf die Stadt St. Ingbert übertragbar.</p> <p>Das kann nur anhand des Verkehrsgutachtens beurteilt werden.</p> <p>Einen ursächlichen Zusammenhang zwischen Gebäudeschäden, Erschütterungen und erhöhtem Verkehrsaufkommen herzustellen, scheint sehr unrealistisch.</p> <p>Das kann nur anhand des Verkehrsgutachtens beurteilt werden.</p> <p>Die Stadt St. Ingbert sollte den Ausbau der Kohlenstraße nutzen, um die Geschwindigkeitsbeschränkung umzusetzen.</p>	<p>Prüfauftrag für die Stadt</p> <p>Nicht erforderlich</p> <p>Prüfauftrag für die Stadt</p> <p>Nicht erforderlich</p> <p>Prüfauftrag für die Stadt</p> <p>Stadt stellt Antrag an den LfS bzw. führt eigene Berechnungen nach RLS-90 durch</p>

Nr.	Ergebnis/Inhalt der Stellungnahme	Fachliche Stellungnahme	Beschlussvorschlag
	<p>2. Die geplante Gegenläufigkeit auf maximal zwei Spuren zu begrenzen, um die Verkehrssicherheit zu gewährleisten und die Belastung für die Anwohner zu reduzieren.</p>	<p>Das kann nur anhand des Verkehrsgutachtens beurteilt werden.</p> <p>Bemerkungen zur Lärmsituation in der Kohlenstraße:</p> <p>Der LAP arbeitet als einen Hotspotbereich die Kohlenstraße heraus und schlägt zur Verbesserung der Lärmsituation eine Geschwindigkeitsbeschränkung auf 30 km/h vor. Zur Umsetzung ist ein Antrag an die Straßenverkehrsbehörde zu stellen; es sind Berechnungen nach RLS-90 anzustellen und das Ergebnis ist nach den Lärmschutzrichtlinien-StV zu bewerten (s. 7).</p> <p>Die Berechnungen im Rahmen des LAP lassen es als wahrscheinlich erwarten, dass diese Richtwerte überschritten werden. Durch das Büro dB Konzept plus wurden in 2022 Lärmberechnungen nach RLS-19 für diesen Bereich durchgeführt. Diese zeigen, dass die Richtwerte sowohl im Prognose Nullfall als auch im Prognoseplanfall deutlich überschritten sind. An den untersuchten Gebäuden werden Pegel von mehr als 72 dB(A) tags und 62 dB(A) nachts ermittelt. Die höchsten Werte werden mit 77,5 dB(A) bzw. 66,8 dB(A) angegeben. Aus schalltechnischer Sicht ist nicht damit zu rechnen, dass bei Anwendung der Berechnungsvorschrift RLS-90 deutlich andere Beurteilungspegel ermittelt werden.</p> <p>Die Lärmsituation in der Kohlenstraße ist an vielen Gebäuden durch Beurteilungspegel geprägt, die deutlich über den Richtwerten der Lärmschutzrichtlinien-StV (auch für Mischgebiete) und damit im gesundheitsgefährdenden Bereich liegen. Es kann damit davon ausgegangen werden, dass auch die Berechnungen des LfS diese Situation analog abbilden und damit eine Geschwindigkeitsbeschränkung</p>	<p>Prüfauftrag für die Stadt</p>

Nr.	Ergebnis/Inhalt der Stellungnahme	Fachliche Stellungnahme	Beschlussvorschlag
		durch den Landkreis angeordnet wird, sofern die Stadt St. Ingbert, einen entsprechenden Antrag stellt. Bem.: Die Berechnungen nach RLS-90 können auch durch das Büro GSB erbracht werden.	
24	Forderung an die Stadt, die Geschwindigkeitsbegrenzung auf 30 km/h in den betroffenen Hotspotbereichen zeitnah umzusetzen.	Nicht erforderlich, da im LAP so aufgeführt	<i>Nicht erforderlich</i>

Stadt St. Ingbert

Lärmaktionsplanung 2024

Bericht zur Weiterleitung an die Europäische Kommission

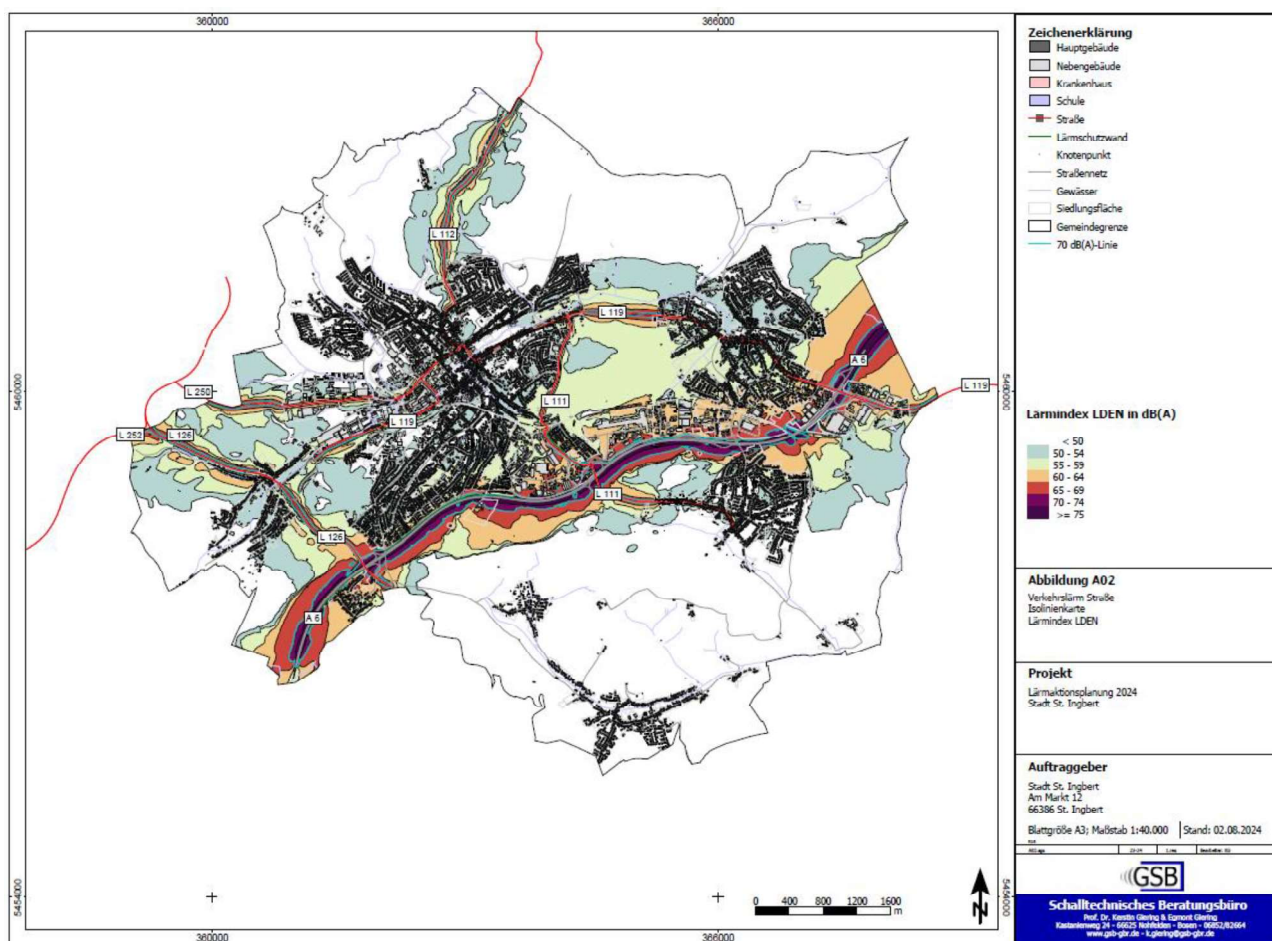

Inhaltsverzeichnis

	Seite
1	Lärmaktionsplan Straße Stadt St. Ingbert 2
1.1	Beschreibung der Hauptverkehrsstraßen 2
1.2	Zuständige Behörde 3
1.3	Rechtlicher Hintergrund 4
1.4	Geltende Grenzwerte 4
1.5	Zusammenfassung der Daten der Lärmkarten 4
1.6	Bewertung der Zahl Betroffener 7
1.6.1	Vordringlicher Handlungsbedarf 7
1.6.2	Langfristiger Handlungsbedarf: Vermeidung von Belästigungen 7
1.7	Bereits vorhandene und geplante Maßnahmen zur Lärminderung 8
1.8	Maßnahmenkatalog zur Lärmaktionsplanung 8
1.9	Sonstige Maßnahmen 8
1.10	Ruhige Gebiete..... 8
1.11	Bewertung der Durchführung der Maßnahmen..... 9
1.12	Finanzielle Informationen..... 9
2	Protokolle der öffentlichen Anhörung 9

1 Lärmaktionsplan Straße Stadt St. Ingbert

1.1 Beschreibung der Hauptverkehrsstraßen

Die betroffenen Straßenabschnitte in der Stadt St. Ingbert sind aus der nachfolgenden Tabelle ersichtlich, die auch die Verkehrsparameter dieser Straßen aufzeigt.

Tabelle 1 Verkehrsparameter der betroffenen Straßen

Straße	Zählstelle Lage	DTV ¹	Anteil Kfz>3,5t [%] ²	Geschwindigkeit	Geschwindigkeit
				Pkw [km/h]	Lkw [km/h]
A 6	67080101 Gemeindegrenze Südwest bis L 126	42.604	12,8 9,3 19,6	100 / 130 ³	80
	67080109 L 126 bis St. Ingberter Straße (L 111)	46.476	12,5 9,2 19,2	100 / 130	80
	67080102 St. Ingberter Straße (L 111) bis Obere Kaiserstraße	44.812	12,7 9,7 20,1	130	80
	66090103 Obere Kaiserstraße bis Gemeindegrenze Ost	42.662	13,2 10,2 21,0	130	80
L 111	67081010 Kreisel L 119 bis Kreisel Südstraße	11.612	1,5 0,5 1,7	30 / 50 / 100	30 / 50 / 80
	67080487 Kreisel Südstraße bis L 241	8.723	1,9 0,7 2,1	50 / 100	50 / 80
L 112	67080492 Gemeindegrenze Nord bis L 244 (Josefstaler Straße)	9.246	3,1 1,1 3,4	50 / 100	50 / 80
	67080491 L 244 (Josefstaler Straße) bis L 119 (Kohlenstraße)	7.016	2,3 0,8 2,3	50	50
L 119	67080228 L 126R (Weststraße) bis Kreisel L 250 (Dudweiler Straße)	9.071	6,2 2,3 7,3	50 / 100	50 / 80
	67080222 Kreisel L 250 (Dudweiler Straße) bis L 112 (Josefstaler Straße)	9.914	3,4 1,2 3,5	50	50

¹ Durchschnittliche tägliche Verkehrsstärke

² Day, evening, night

³ 130 km / h sind die Richtgeschwindigkeit für Pkw auf BAB.

	67080229 L 112 (Josefstaler Straße) bis L 243 ('Am Waldfriedhof')	8.606	2,6 0,9 2,8	50	50
	67080223 L 243 ('Am Waldfriedhof') bis Kreisel L 111 (Oststraße)	17.701	1,8 0,6 1,9	50	50
	67080230 Kreisel L 111 (Oststraße) bis L 241 (Mühlstraße)	12.463	2,6 1,0 2,8	50 / 100	50 / 80
	67080231 L 241 (Mühlstraße) bis L 241 (Im Stegbruch')	13.322	2,1 0,7 2,2	50	50
	67090232 L 241 ('Im Stegbruch') bis A 6	9.564	1,8 0,6 2,0	50	50
	67090233 A 6 bis Gemeindegrenze Ost	9.299	3,9 1,4 4,6	50 / 100	50 / 80
L 126	67080547 Gemeindegrenze Nord bis L 126R (Weststraße)	11.968	4,2 1,4 5,4	100	80
	67080546 L 126R (Weststraße) bis A 6	19.593	5,2 1,9 6,3	50 / 80	50 / 80
	67080062 A 6 bis Gemeindegrenze Süd	13.917	2,6 0,9 2,9	100	80
L 250	67080808 Gemeindegrenze West bis L 119 (Kohlenstraße)	10.369	3,9 1,4 4,5	50 / 100	50 / 80

1.2 Zuständige Behörde

Gemäß BImSchG § 47e Abs. 1 sind die Gemeinden oder die nach Landesrecht zuständigen Behörden mit der Aufstellung des Lärmaktionsplans betraut. Dies ist die:

Stadt St. Ingbert
Am Markt 12
66386 St. Ingbert
Telefon: 06894/130
Gemeindeschlüssel: 100045117.

1.3 Rechtlicher Hintergrund

Den rechtlichen Hintergrund bilden die

- Richtlinie 2002/49/EG des Europäischen Parlaments und des Rates vom 25. Juni 2002 über die Bewertung und Bekämpfung von Umgebungslärm ('EU-Umgebungslärmrichtlinie') sowie das
- Gesetz zur Umsetzung der EG-Richtlinie über die Bewertung und Bekämpfung von Umgebungslärm vom 24. Juni 2005, (§ 47a-f des BImSchG).

Grundlage für die Aufstellung eines Lärmaktionsplans sind die strategischen Lärmkarten, die gemäß § 47c BImSchG erstellt wurden sowie das Vorliegen der Voraussetzungen des § 47d BImSchG.

1.4 Geltende Grenzwerte

Die Grenzwerte für Straßenverkehrslärm im nationalen Recht beziehen sich auf den Beurteilungszeitraum Tag (06.00 bis 22.00 Uhr) bzw. Nacht (22.00 bis 06.00 Uhr). Sie sind gebietsspezifisch und werden hier für Mischgebiete (MI) und Allgemeine Wohngebiete (WA) angegeben.

- 'Verkehrslärmschutzverordnung' (16. BImSchV)
Die Verkehrslärmschutzverordnung gilt für den Neubau oder die wesentliche Änderung von Straßen- und Schienenwegen. Die Grenzwerte für den Lärmschutz (Lärmvorsorge) betragen für MI 64 dB(A) tags und 54 dB(A) nachts bzw. für WA 59 dB(A) tags und 49 dB(A) nachts.
- 'Richtlinien für den Verkehrslärmschutz an Bundesfernstraßen in der Baulast des Bundes' (VLärmSchR 97) auf der Grundlage des Bundeshaushaltsgesetzes
Die VLärmSchR 97 gelten für bestehende Bundesfernstraßen in der Baulast des Bundes. Die Grenzwerte für den Lärmschutz (Lärmsanierung) betragen für MI 66 dB(A) tags und 56 dB(A) nachts bzw. für WA 64 dB(A) tags und 54 dB(A) nachts.

1.5 Zusammenfassung der Daten der Lärmkarten

Die Abbildungen 1 und 2 (Isolinienkarten) spiegeln die Gesamtbelastung durch Straßenverkehrslärm in der Stadt St. Ingbert für die Lärmindikatoren L_{DEN} bzw. L_{Night} wider. Aus der Tabelle 2 ist die Zahl betroffener Einwohner, aus der Tabelle 3 sind die Zahl der betroffenen Wohnungen, Schulen und Krankenhäuser sowie die betroffene Fläche ersichtlich.

Tabelle 2 Zahl betroffener Menschen

Pegelbereich [dB(A)]	L_{DEN} Zahl betroffener Menschen		L_{Night} Zahl betroffener Menschen	
	Ungerundet	EU-Rundung	Ungerundet	EU-Rundung
50-54	-	-	2.497	2.500
55-59	3.228	3.200	1.975	2.000
60-64	1.573	1.600	330	300
65-69	1.730	1.700	0	0
70-74	271	300	0	
>75	0	0	-	-

13.03.2025

Abbildung 1 Verkehrslärmbelastung Stadt St. Ingbert, Lärmindikator L_{den}

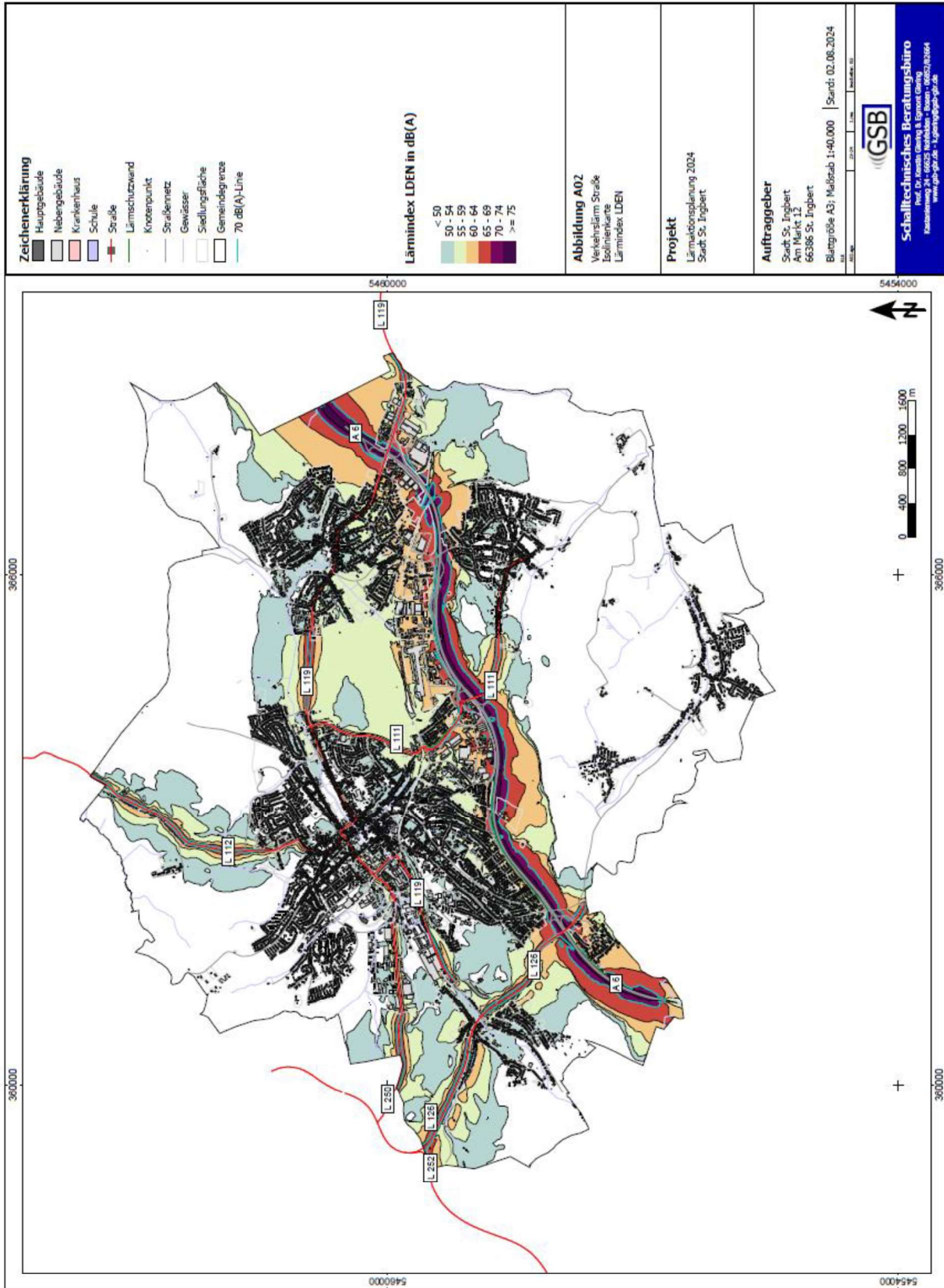

13.03.2025

Abbildung 2 Verkehrslärmbelastung Stadt St. Ingbert, Lärmindikator L_{Night}



Tabelle 3 Zahl betroffener Wohnungen, Schulen und Krankenhäuser sowie belastete Fläche

Schwellenwerte [dB(A)]	L _{DEN} Zahl betroffener Wohnungen	L _{DEN} Zahl betroffener Schulen	L _{DEN} Zahl betroffener Krankenhäuser	L _{DEN} Betroffene Fläche in km ²
>55	3.476	3	9	13,74
>65	1.012	0	1	4,12
>75	0	0	0	0,84

Die geschätzte Zahl der Fälle ischämischer Herzkrankheiten beträgt 2, die geschätzte Zahl der Fälle starker Belästigung 1.161 und die geschätzte Zahl der Fälle starker Schlafstörung beträgt 296.

1.6 Bewertung der Zahl Betroffener

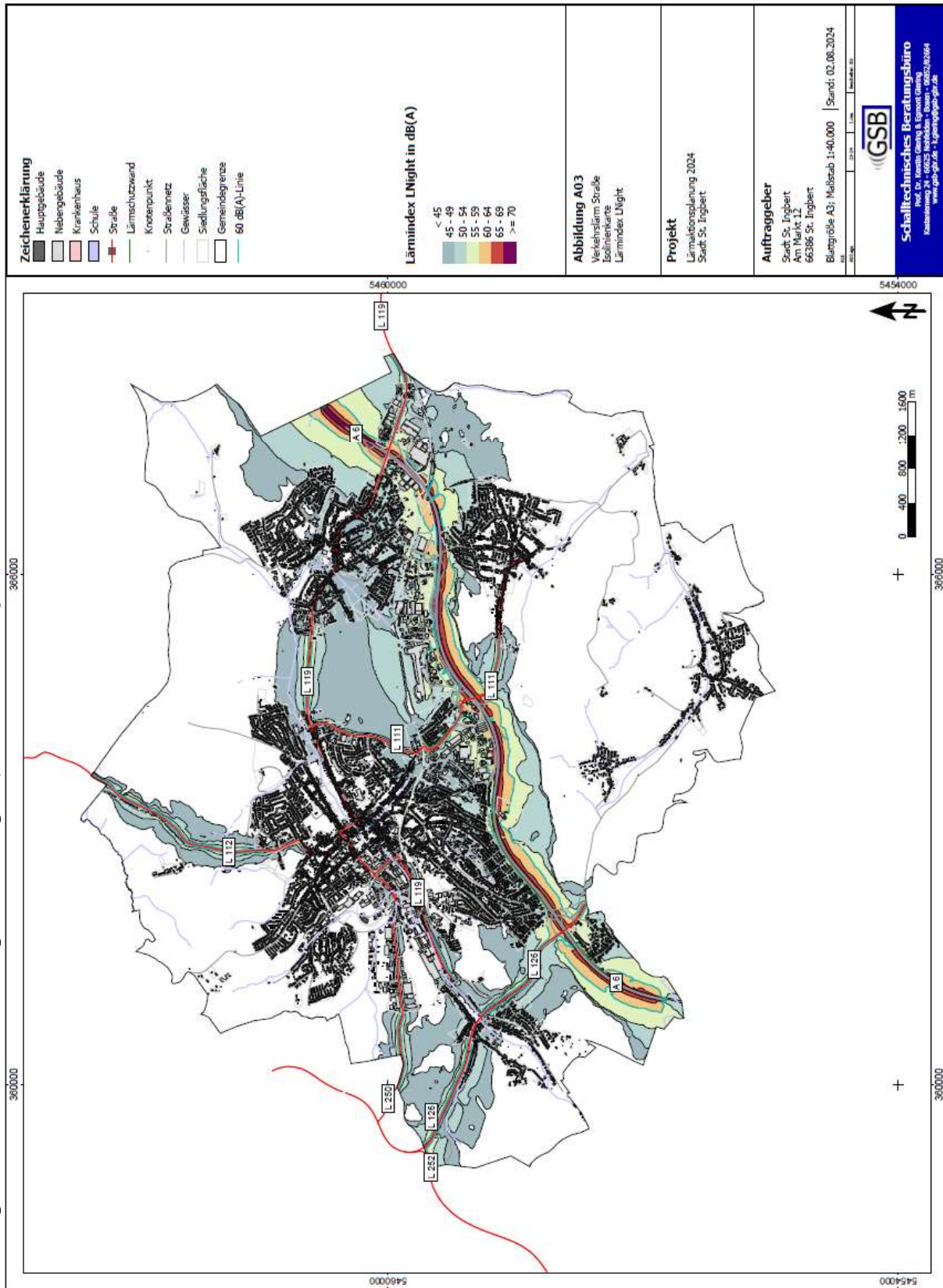
Zur Bewertung der Lärmbelastungssituation können die o. a. Grenzwerte der verschiedenen Regelwerke zur Orientierung herangezogen werden; für die Bürger ist aus der Lärmkartierung allein kein gesetzlicher Anspruch auf Lärminderung ableitbar. Die Stadt St. Ingbert geht in der Lärmaktionsplanung für die Maßnahmenkonzeption von einem Auslösewert von 65 dB(A) für den Lärmindex L_{DEN} bzw. 55 dB(A) für den Lärmindex L_{Night} aus.

1.6.1 Vordringlicher Handlungsbedarf

Bei Überschreitung der Werte von 65 dB(A) L_{DEN} bzw. 55 dB(A) L_{Night} besteht vordringlicher Handlungsbedarf, um gesundheitliche Beeinträchtigungen zu vermeiden. Durch eine Hotspotanalyse wurden folgende Maßnahmenbereiche identifiziert:

St. Ingbert

- L 112: Elversberger Straße, Josefstaler Straße
- L 119: Kohlenstraße
L 119: Kaiserstraße
L 119: Saarbrücker Straße

Rohrbach

- L 119: Obere Kaiserstraße

Hassel

- L 111: St. Ingberter Straße.

1.6.2 Langfristiger Handlungsbedarf: Vermeidung von Belästigungen

Die Empfehlungen des Sachverständigenrats für Umweltfragen (SRU) gehen davon aus, dass bei einer Unterschreitung der Werte von 50 dB(A) tags bzw. 40 dB(A) nachts Lärmbelästigungen vermieden werden können. Zum Erreichen dieser Zielwerte ist ein langfristiges, durch den Bund und das Land zu entwickelndes Verkehrslärmschutzkonzept erforderlich.

1.7 Bereits vorhandene und geplante Maßnahmen zur Lärminderung

Im Verlauf der A 6 und der L 111 gibt es Lärmschutzwände. Weitere Maßnahmen zur Lärminderung sind nicht geplant.

Im Lärmaktionsplan 2013 wurden für die damaligen innerörtlichen Hotspotbereiche (diese decken sich mit den aktuellen Hotspotbereichen) die Auswirkungen von Geschwindigkeitsbeschränkungen auf 30 km/h sowie der Einsatz lärmindernder Beläge untersucht. Weiterhin wurde für die L 119 (ehemals B 40) eine Überprüfung der Umsetzung passiver Schallschutzmaßnahmen angeregt. Die Maßnahmen konnten bisher noch nicht umgesetzt werden.

1.8 Maßnahmenkatalog zur Lärmaktionsplanung

Für die durch die Hotspotanalyse herausgearbeiteten Maßnahmenbereiche im Innerortsbereich soll eine Geschwindigkeitsbeschränkung auf 30 km/h nunmehr festgesetzt werden. Die Stadt begründet dafür, anhand von ihr vorzuziehenden Kriterien, die Notwendigkeit der Anordnung von Geschwindigkeitsbeschränkungen.

Mit der Umsetzung dieser Geschwindigkeitsbeschränkung werden die nachfolgend tabellarisch dargestellten Verringerungen der Betroffenheit erreicht.

Tabelle 4 Maßnahmenbereiche, Veränderung der Betroffenheit

Intervalle in dB(A)	Betroffene L _{DEN} 50 km/h	Betroffene L _{DEN} 30 km/h	Betroffene L _{DEN} Differenz	Betroffene L _{Night} 50 km/h	Betroffene L _{Night} 30 km/h	Betroffene L _{Night} Differenz
50-54	-	-	-	336	970	634
55-59	39	199	160	1.439	914	-525
60-64	374	1.110	736	261	0	-261
65-69	1.428	743	-685	0	0	0
70-74	221	0	-221	0	0	0
>75	0	0	0	-0	-	-

1.9 Sonstige Maßnahmen

Der Lärmaktionsplan der Stufe II hat bereits Vorschläge, die zu einer Verringerung des Verkehrslärms führen können, aufgeführt. Diese behalten weiterhin ihre Gültigkeit.

1.10 Ruhige Gebiete

In Ergänzung zum Lärmaktionsplan der Stufe II hat die Stadt St. Ingbert im LAP 2018 folgendes ruhiges Gebiet festgesetzt, das einerseits eine geringe Lärmbelastung, andererseits einen hohen (Nah)erholungswert aufweist:

- Ruhiges Gebiet: 'Im Glashüttental/Rohrbachtal (Glashüttenweiher)', Größe ca. 110 ha.

1.11 Bewertung der Durchführung der Maßnahmen

Die Durchführung der Maßnahmen wird mit der turnusmäßigen Überprüfung und Aktualisierung des Lärmaktionsplans vorgenommen.

1.12 Finanzielle Informationen

Eine volkswirtschaftlich orientierte Kosten-Nutzen-Rechnung versucht, Lärmschadenskosten als externe Kosten zu beschreiben. Hier wird auf die in den LAI-Hinweisen zur Lärmaktionsplanung genannte Methodenkonvention des Umweltbundesamts zurückgegriffen.

Ohne Umsetzung der Geschwindigkeitsbeschränkung betragen die Lärmschadenskosten durch das kartierte Straßennetz in der Stadt St. Ingbert 1.745.700 €. Durch die Umsetzung der Geschwindigkeitsbeschränkung auf 30 km/h innerhalb der Maßnahmenbereiche in der Ortsdurchfahrt verringern sich diese Kosten um 63.400 € auf 1.682.300 €.

2 Protokolle der öffentlichen Anhörung

Die öffentliche Auslegung des Entwurfs des Lärmaktionsplan und die Einbeziehung der Träger öffentlicher Belange fanden vom 18.12.2024 bis zum 31.01.2025 statt. Die Bürger wurden in den amtlichen Bekanntmachungen der Stadt St. Ingbert über die Möglichkeit zur Beteiligung informiert; der Entwurf des Lärmaktionsplans wurde dazu öffentlich ausgelegt und stand zum Download zur Verfügung. Es gingen 13 Stellungnahmen der TöB und 11 Stellungnahmen aus der Bürgerschaft ein. Die eingegangenen Stellungnahmen und Anregungen wurden bewertet.

Der Lärmaktionsplan wurde am 11.03.2025 im Stadtrat beschlossen. Die Öffentlichkeit wird über das Inkrafttreten informiert. Der Lärmaktionsplan ist über die Internetseite der Stadt St. Ingbert zugänglich.

St. Ingbert, den 13.03.2025

Stadt St. Ingbert
Der Oberbürgermeister

Ulli Christian Meyer

2025/1734 BVBeschlussvorlage
öffentlich

Erlass einer Satzung über ein besonderes Vorkaufsrecht in St. Ingbert-Mitte

<i>Organisationseinheit:</i> Stadtentwicklung (61)	<i>Datum</i> 16.01.2025
---	----------------------------

<i>Beratungsfolge</i>			
Ortsrat St. Ingbert-Mitte	Anhörung	18.02.2025	Ö
Stadtentwicklungs-, Biosphären-, Umwelt- und Demographieausschuss	Vorberatung	13.02.2025	N
Stadtrat	Entscheidung	11.03.2025	Ö

Beschlussvorschlag

Gemäß § 25 (1) Nr. 2 Baugesetzbuch (BauGB) wird für den Bereich "Am Güterbahnhof" nachfolgende Satzung über ein Besonderes Vorkaufsrecht erlassen:

Satzung über ein Besonderes Vorkaufsrecht für den Bereich „Am Güterbahnhof“

Auf Grund § 12 des Kommunalselbstverwaltungsgesetzes (KSVG) in der Fassung der Bekanntmachung vom 27. Juni 1997 (Amtsbl. S. 682), zuletzt geändert durch Artikel 3 des Gesetzes vom 4. Dezember 2024 (Amtsbl. I S. 1086, 1087) sowie des § 25 (1) Nr. 2 BauGB in der Fassung der Bekanntmachung vom 3. November 2017 (BGBl. I S. 3634), zuletzt geändert durch Artikel 3 des Gesetzes vom 20. Dezember 2023 (BGBl. 2023 I Nr. 394), wird auf Beschluss des Stadtrates der Stadt St. Ingbert vom 11. März 2025 folgende Satzung beschlossen:

§ 1 Satzungsgebiet

Diese Satzung gilt für folgende Grundstücke in der Gemarkung St. Ingbert:

Flur 14 Flurstücksnummern

3473/155	3473/156	3473/168	3473/218	3473/219
3473/221	3473/229	3473/230	3473/247	3473/248
3473/249	3473/251	3473/268	3473/269	3473/301
3473/302 (teilweise)	3473/315	3473/316		

Flur 11, Flurstücksnummern

2624/6	2624/7	2675	2675/2	2675/3
2675/4	2676	2677	2678	2678/2
2679	2680	2680/2	2680/6	2680/7
2680/8	2681/1			

Bei den o.a. Flurstücken handelt es sich um den Bereich Am Güterbahnhof sowie daran

angrenzende Flächen. Aufgrund der Entwicklungen im Bereich des ehemaligen Neumangeländes hin zu dem neuen CISP-Standort sowie der Bestrebungen im Bereich der Alten Schmelz einen Innovation Campus zu entwickeln, sollen die vorgenannten Grundstücke mit einem Vorkaufsrecht belegt werden. Insbesondere für die Reaktivierung/ Herstellung einer Wegeverbindung zwischen dem Bahnhof und der geplanten CISP-Verwaltung sind die Grundstücke von großer Bedeutung. Die Grundstücke spielen darüber hinaus eine große Rolle hinsichtlich einer möglichen mittel- bis langfristigen Weiterentwicklung und Erweiterung der nun im Bereich des ehemaligen Neumangeländes geplanten CISP-Verwaltung.

Die Flurstücke sind in einem Übersichtsplan dargestellt, der Bestandteil dieser Satzung ist.

§ 2 Vorkaufsrecht

(1) Der Stadt St. Ingbert steht in dem in § 1 genannten Satzungsgebiet ein Vorkaufsrecht gemäß § 25 (1) Nr. 2 BauGB zu.

(2) Die Eigentümer, der unter das Vorkaufsrecht nach dieser Satzung fallenden Grundstücke sind verpflichtet, der Mittelstadt St. Ingbert den Abschluss eines Kaufvertrages über ihr Grundstück unverzüglich anzuzeigen.

§ 3 Anwendungsgrundlagen

Die in § 1 dieser Satzung bezeichneten Flächen liegen in einem Bereich, in dem mittel- bis langfristig städtebauliche Maßnahmen vorgesehen sind.

§ 4 Inkrafttreten

Diese Satzung tritt am Tage nach ihrer Bekanntmachung in Kraft.

St. Ingbert, 11. März 2025

Mittelstadt St. Ingbert

Prof. Dr. Ulli Meyer

Oberbürgermeister

Sachverhalt

Bei den o.a. Flurstücken handelt es sich um den Bereich Am Güterbahnhof sowie daran angrenzende Flächen. Aufgrund der Entwicklungen im Bereich des ehemaligen Neumangeländes hin zu dem neuen CISP-Standort sowie der Bestrebungen im Bereich der Alten Schmelz einen Innovation Campus zu entwickeln, sollen die vorgenannten Grundstücke mit einem Vorkaufsrecht belegt werden. Insbesondere für die Reaktivierung/ Herstellung einer Wegeverbindung zwischen dem Bahnhof und der geplanten CISP-Verwaltung sind die Grundstücke von großer Bedeutung. Die Grundstücke spielen darüber hinaus eine große Rolle hinsichtlich einer möglichen mittel- bis langfristigen Weiterentwicklung und Erweiterung der nun im Bereich des ehemaligen Neumangeländes geplanten CISP-Verwaltung.

Damit die Stadt eine nachhaltige Stadtentwicklung betreiben und gewährleisten kann, wird eine Satzung über ein Besonderes Vorkaufsrecht für diese Grundstücke erlassen.

Finanzielle Auswirkungen

Mittel für die Kosten der Veröffentlichung der Satzung stehen unter der HH-Stelle 5.1.10.01.553500 bereit.

Anlage/n

1	GB-VKR-Satzg Am Güterbahnhof
---	------------------------------

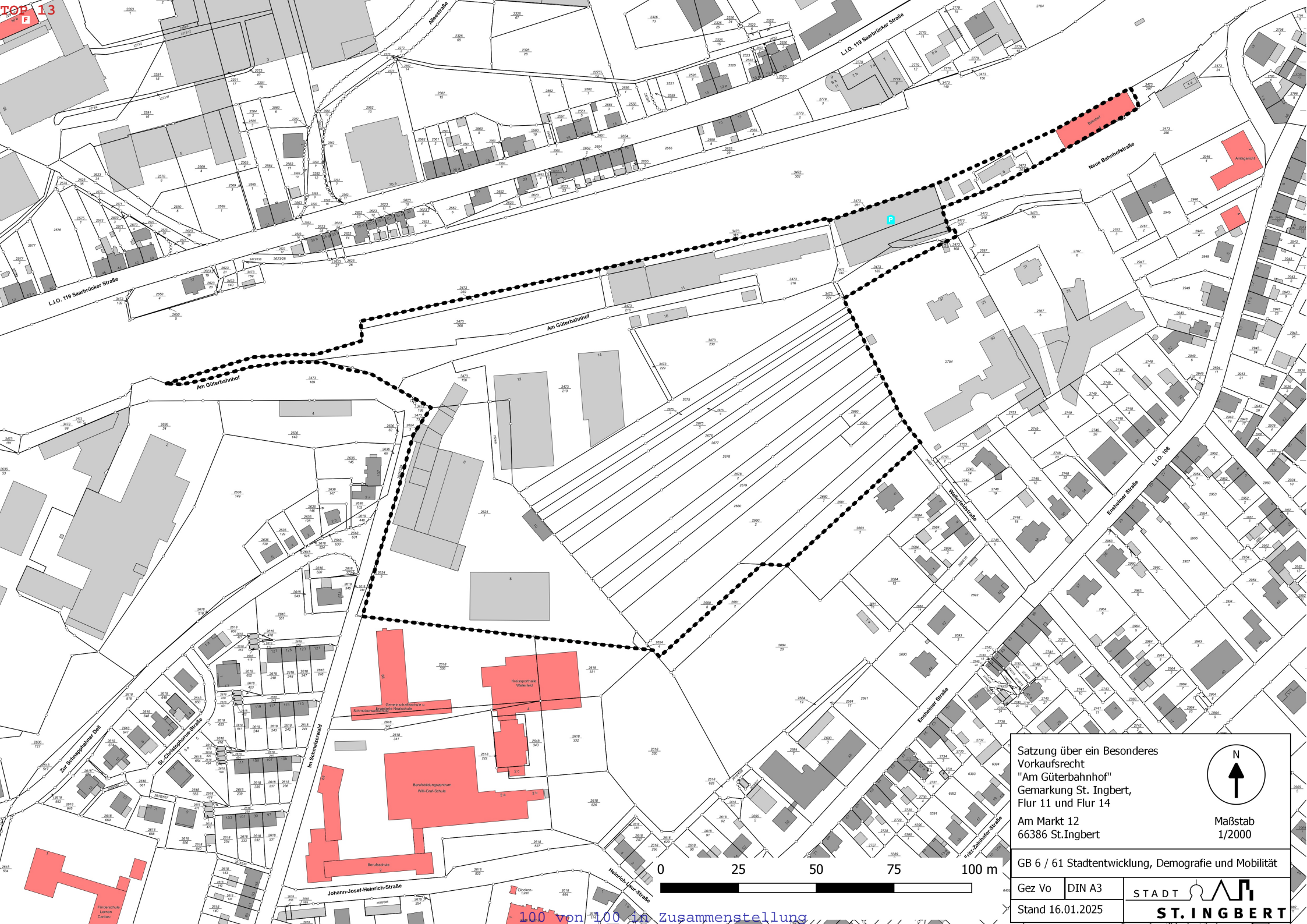

Satzung über ein Besonderes
 Vorkaufsrecht
 "Am Güterbahnhof"
 Gemarkung St. Ingbert,
 Flur 11 und Flur 14
 Am Markt 12
 66386 St. Ingbert



Maßstab
 1/2000

GB 6 / 61 Stadtentwicklung, Demografie und Mobilität

Gez Vo

DIN A3

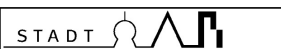

Stand 16.01.2025

ST. INGBERT

